

## 二、开标一览表

项目名称	信阳市中心医院病理科服务外送项目
供应商名称	郑州金域临床检验中心有限公司
投标报价	最新《河南省（信阳市）医疗服务价格项目收费标准》的 <u>25</u> %
投标有效期	60 日历天（从投标截止之日算起）
质量要求	满足采购人要求且达到合格标准
服务地点	采购人指定地点
服务期限	一年（合同履行期间，若项目采购人自行开展，则合同自动终止）
价格折扣 （非专门面向中 小企业采购时使 用）	符合小微企业价格折扣（否）
备 注	我单位完全响应招标文件所有实质性内容

供应商：郑州金域临床检验中心有限公司（单位电子签章）

法定代表人或其委托代理人：（签字或盖章）

2025 年 3 月 6 日

## 6. 业绩

郑州金域临床检验中心有限公司作为河南省成立时间最早、质量体系最完善、服务的三级甲等医院客户最多、开展项目最全的第三方独立医学实验室，目前服务全省共计 118 余家三级甲等医院客户。

现将部分同级别医院合作客户业绩展示如下：

序号	医院名称	证明材料 1	证明材料 2	证明材料 3
1	河南省直第三人民医院	中标通知书复印件	合同复印件	报告单扫描件
2	中牟县人民医院	中标通知书复印件	合同复印件	报告单扫描件
3	荥阳市人民医院	中标通知书复印件	合同复印件	报告单扫描件

## 6.1 河南省直第三人民医院

# 河南省直第三人民医院医学检验及病理标本 外送（第三方）检测服务采购项目 成交通知书

郑州金城临床检验中心有限公司：

我单位的医学检验及病理标本外送（第三方）检测服务采购项目，现确定与贵单位成交。最终成交金额为医院实际收费价格的 二算。请收到本通知书后 10 个工作日内到我院签订合同。

招标单位盖章：



2024年3月29日

## 医学检验项目服务协议

甲方：河南省直第三人民医院

住所：河南省郑州市中原区伏牛路 198 号

法人代表：

乙方：郑州金城临床检验中心有限公司

联系地址：河南自贸试验区郑州片区（经开）第十六大街 116 号 1 号楼

法人代表：曾湛文

根据《中华人民共和国民法典》及本行业的相关法律法规，甲乙双方本着“互惠互利、质量第一、安全可靠、诚信至上”之原则，为明确各自的权利、义务关系，经友好协商，现就乙方向甲方提供医学检验服务事宜订立本服务合同，并对如下条款达成一致。

### 1. 甲方义务及责任

1.1 甲方对被检测标本按检测项目的要求正确采集、保管，并按双方协商好的要求使用申请单、编码条等；

1.2 甲方根据乙方能力和专业特长与乙方商议增设项目；

1.3 服务时间根据医院需求情况，双方商定每周一至周日收取标本及送达已检测报告。（同时发送电子版报告，如甲方需要节假日送达报告，请提前两天告知乙方。）

### 2. 乙方义务及责任

乙方是经郑州市卫生健康委员会核准的从事专业医学检验服务的



医疗机构。

2.1 乙方向甲方有偿提供医学检验服务；

2.2 乙方将按照国家相关法律、法规的要求，保证被检测标本的检测结果真实，按照医学检验质量控制要求保障数据准确；

2.3 乙方工作人员对于甲方所提供标本的相关信息负有保密责任；

2.4 乙方在收取标本时，须对标本的完好性进行核查，对不符合的送检标本有权在说明情况下拒收；

2.5 乙方将派专人负责甲方送检标本的安全运输，按甲乙双方约定的时间取送标本；

2.6 乙方按双方约定时间发送报告，并将已检标本及检验报告按照行业规范化要求保存适当时间；

2.7 乙方承担由于乙方原因造成的标本损坏和丢失的责任；

2.8 若因火灾、水灾、地震、恶劣天气、意外事故、战争、罢工、政府安排或政府禁令、法律法规或政策变更、突发疫情、交通管制等不可抗力事件导致无法及时收取样本或出具检测报告的，乙方不承担责任。

2.9 乙方对检查结果负责，并承担由此产生的一切纠纷费用。

### 3. 服务项目、价格及结算

3.1 服务项目经甲乙双方确认后实行（具体参照项目服务协议）；

3.2 服务项目价格按照河南省发改委统一收费标准由甲方收取，遇政府对价格进行调整，双方将按政府制定的新价格执行；

3.3 服务费用：

检测项目服务费用为双方确认后送检费用的



3.4 乙方在为甲方提供服务每满1个季度，用方须对前1个季度的服务费用与乙方进行结算付款。甲方以划拨、银行转账或支票等方式支付；

3.5 甲方付款银行账户及乙方收款账户应分别以本合同签章处的账户信息为准。未经另一方书面同意，一方不得变更账户进行付款/收款；否则，由此造成的不利后果及损失将由违约方承担。

#### 4. 其他

4.1 遇有火灾、水灾、地震、恶劣天气、意外事故、战争、罢工、政府安排或政府禁令、法律法规或政策变更、突发疫情、交通管制等不可抗力事件或因其他客观原因，导致任何一方不能履行或延迟履行本合同，不视为违约，无需向另一方承担任何责任。但在不可抗力影响消除后，仍应继续履行本合同；

4.2 甲乙双方应恪守各自应尽的责任和义务，一切由执行合同引起或者与合同有关的争端，均应通过双方友好协商解决。通过友好协商不能解决的争端，双方可以向原告方所在地人民法院诉讼；

4.3 本合同如有未尽事宜，可由双方另行签订补充协议；

4.4 本合同一式肆份，甲方执叁份乙方执壹份，具有同等法律效力；

4.5 本合同自双方签字并盖章之日起生效，原合同废止，服务期限一年，本协议有效期自2025年1月1日起至2025年12月31日止。

甲方

乙方



名称	河南省直第三人民医院	郑州金城临床检验中心有限公司
地址	河南省郑州市伏牛路 198 号	河南自贸试验区郑州片区（经开）第十六大街 116 号 1 号楼
邮编	450000	450000
传真		
电话	0371-68615454	60223222
开户行	中国银行郑州黄河南路支行	中国银行郑州第五大街支行
账号	250715273580	262458083250
签订代表		
签约日期	2015 年 1 月 1 日	2015 年 1 月 1 日
签章处		

金城公司

三民医院

液基薄层细胞学检测报告单

1/1

标本条码	医院	病理号
姓名	科室	住院/门诊号
性别	房/床号	送检材料
年龄	申请医师	采样时间
病人电话	医院标识	接收时间
项目名称	妇科液基薄层细胞病理学诊断	2025-02-27 17:36:43

临床诊断

标本满意度

- 满意  不满意, 细胞量小于10%, 需重新取样
- 有颈管细胞成份  无颈管细胞成份

鳞状上皮分析

未见上皮内病变或恶性病变

微生物

- 阴道滴虫  
 真菌, 形态上符合念珠菌属  
 菌群变化, 提示细菌性阴道病  
 细菌形态符合放线菌属  
 细胞变化符合单纯疱疹病毒感染

反应性细胞改变

- 炎症(包括典型的修复)  
 萎缩  
 宫内节育器(IUD)  
 放疗  
 其他

非典型鳞状细胞

- 意义不明确(ASCUS)  
 不除外高度病变(ASC-H)

上皮内低度病变

- 低度鳞状上皮内病变(LSIL)

上皮内高度病变

- 高度鳞状上皮内病变(HSIL)  
 疑为浸润癌

- 鳞状细胞癌

腺上皮分析

非典型性的

- 子宫颈管细胞  
 子宫内膜细胞  
 腺细胞

非典型性的

- 子宫颈管细胞, 倾向于肿瘤  
 腺细胞, 倾向于肿瘤

- 宫颈管原位腺癌

腺癌

- 子宫颈管腺癌  
 子宫内膜腺癌  
 子宫外腺癌  
 非特异(NOS)

- 其他恶性肿瘤

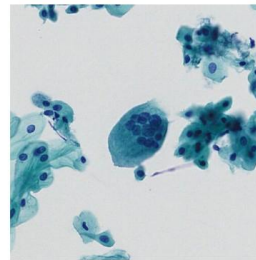

标本性状描述:

送检保存瓶一个, 内含液体约10ml。

报告意见与建议:

未见上皮内病变或恶性病变: 反应性细胞改变, 建议定期一年后复查。

报告医师:

谭鹏琦

质控医师:

阎俊敏

妇科细胞学是筛查项目, 出于技术原因, 可能会有假阴性结果. 本检测仪对来样负责, 如果对结果有疑义, 请在报告发布后7天内与我们联系, 多谢合作!

主检实验室: 郑州金城

报告日期: 2025-02-28 18:25:48

地址: 郑州经济技术开发区第十五大街与烘云路向东200米滨河第一城1#楼



## 6.2 中牟县人民医院

# 中标通知书

项目编号：HNDX-ZM-2024-0328

郑州金城临床检验中心有限公司：

你方于 2024 年 4 月 19 日所递交的 中牟县人民医院（中牟县人民医院总医院）选聘第三方检验机构服务项目 投标文件已被我方接受，被确定为中标人。

成交内容：完成检验科、病理科、输血科标本检测检验工作；

服务期限：自合同签订之日起 3 年；（合同一年一签，采购人根据成交单位服务情况决定是否续签合同）

质量要求：符合国家现行规范和标准，满足采购人需求；

请你单位接到本通知书后 15 日内到 中牟县人民医院（中牟县人民医院总医院） 与我方签订本项目合同。

特此通知。

采购人：中牟县人民医院（中牟县人民医院总医院）（盖章）

采购代理机构：河南德旭项目管理有限公司（盖章）

2024 年 4 月 26 日

## 选聘第三方检验机构服务项目

### 服务合同

甲方（委托方）：中牟县人民医院（中牟县人民医院总医院）

乙方（受托方）：郑州金域临床检验中心有限公司



## 合同协议书

甲方（招标人全称）：中牟县人民医院（中牟县人民医院总医院）

乙方（入围供应商全称）：郑州金域临床检验中心有限公司

中牟县人民医院（中牟县人民医院总医院）委托河南德旭项目管理有限公司于2024年4月19日在郑州市东风南路创业路绿地中心北塔16楼会议室对选聘第三方检验机构服务项目进行公开招标，经综合评审，确定郑州金域临床检验中心有限公司为本项目成交单位，并对结果进行公示，供需双方就本项目达成以下合同。

### 一、检测项目：

1.1 检测项目：以乙方向甲方提供的《检测目录》为准。

1.2 乙方所设检测项目随业务范围扩大不断更新，《检测目录》内容发生变更时由乙方及时通知甲方并于甲方授权                      签收之日起生效。

### 2、检测样本

#### 2.1 样本的收集：

2.1.1 甲方应按照乙方提供的《检测目录》的要求采集样本，并注明样本采集时间。

2.1.2 甲方应当在检测项目规定的规定时间内，按照规定的方式对其所采集的样本进行前处理和存储，如常规组织病理样本须在样本离体30分钟内采用10%中性缓冲福尔马林溶液固定等。如因甲方采集或处理存储不当造成样本不符合检测要求的，由甲方自行承担后果。

2.1.3 甲方应确保向乙方提供完整准确的样本检测申请信息，包括患者基本信息、标本类型、项目名称、采样时间、组织病理样品离体时

间、样品固定时间、样品数量、与患者和申请项目相关的临床资料等便于乙方提供适宜的检验和结果解释。

2.2 样品的交付:甲方应当将样本统一存放在双方约定的地点,并安排人员与乙方配送专员进行样本交接签收工作。

2.3 样本的保存期:

2.3.1 乙方应当按照国家及行业标准对样本进行保存,检验类原始样本保存7天,病理剩余样品保存至病理检查报告发出后2周,具传染性的样品(如痰和体腔积液等)保存困难者除外:病理切片、蜡块和阳性涂片保存期限:门诊患者为送检后15年、住院患者为送检后30年;阴性涂片保存期限为报告发出后1年。

2.3.2 由于样本本身特性不能达到此保存期限,或按照此期限进行样本保存无意义时,不适用前款保存期限的规定。

3、检测报告

3.1 检测报告的交付时间及交付方式:按照《检测目录》的时间执行。

3.2 如乙方未能在前款约定的时间交付报告的,应以书面或电话的形式及时通知甲方。

3.3 如甲方对乙方出具的检测结果有异议的,应在本协议2.3.1条规定的样本保存期内提出。如在样本保存期内没有提出异议,视同甲方接受检验结果。

4、价格及费用结算

4.1 收费标准:中牟县医保收费标准县级物价。

4.2 甲方按照4.1条规定的收费标准的县级物价收费的,向乙方支付检测服务费。在本协议有效期内,如后期有新增检测项目,不适用

本条约定的结算扣率，双方需签署补充协议另行约定。

4.3 业务量的结算:以乙方系统项目检测清单或外送样本登记的签收记录为准。乙方每月向甲方指定邮箱发送当月业务确认单，如甲方有异议，应在3个工作日内反馈。如甲方超过3个工作日未做反馈，视同甲方接受该业务确认单内容。甲方指定邮箱:

1、检验科邮箱 15736728822@163.com

2、病理科邮箱 404286167@qq.com

4.4 检测服务费的支付:乙方向甲方开具当月检测服务费用发票，甲方授权责任科室主任签收确认。甲方按医院财务付款程序办理。乙方银行账户信息如下:

开 户 名: 郑州金域临床检验中心有限公司

开户银行: 中国银行郑州第五大街支行

银行账号: 262458083250

4.5 对于甲方送检的体检项目或其他特殊项目样本，不按本协议 4.2 条的约定结算。乙方将另行提供价格备案，甲方授权责任科室主任签收确认，乙方提供的价格备案自甲方授权代表签收后生效。

5、甲方权利义务:

5.1 甲方择优分配检测项目。

5.2 未经乙方明确的书面收款授权，甲方不得将检测服务费以任何方式支付给乙方工作人员。

5.3 若甲方有大量体检样本(样本数量大于50 时)需检测时，应提前3天通知乙方，以便于乙方及时做好各项准备工作。

5.4 甲方应按本协议的约定向患者收取检测费，如甲方有漏收费的，

不影响甲方向乙方支付检测服务费。

5.5 甲乙双方应按危急值报告制度共同管理危急值，出现危急值时，乙方应于 15 分钟内电话报告检验科，联系电话：15736728822，甲方按流程规定立即通知临床科室。

5.6 依照《传染病信息报告管理规范》规定，双方对需要传报项目的相关患者信息在规定时间内通报对方。

5.7 本协议有效期内，甲方有义务对从乙方获悉的关于乙方的经营信息、技术信息等一切非公开的保密信息予以保密，保密期限为 3 年。未经乙方书面同意，甲方不得将上述信息泄露给任何第三方。

## 6、乙方权利义务

6.1 乙方保证按国家相关规范进行操作，并对送检标本的检验报告依法承担相应的责任。

6.2 甲方委托乙方检测的项目，乙方应保证自身的能力和资源能够满足甲方的委托检测需求，包括实验室人员的技能和专业知识，检测方法等。

6.3 乙方保证检验、病理诊断结果准确可靠，提供的病理诊断报告可作为最后诊断依据，提供的检验报告建议仅做参考不作最后诊断依据。

6.4 如样本不符合检测要求的，乙方有权退单；如甲方坚持要求检测的，乙方对检测结果不承担责任。

6.5 如乙方检测项目、收费标准、检测报告交付时间等事项发生变更时，应及时向甲方报告变更内容。

6.6 乙方可根据甲方需求，为甲方提供分析前样本的质量控制等相关内容的培训服务。

6.7 乙方集团旗下的司法鉴定所可为甲方提供医疗争议方面的免费咨询服务。

#### 7、协议有效期

7.1 本项目服务期限为三年，本合同期限为2024年6月17日起至2025年6月16日止。(合同一年一签，在合作过程中，如遇到检验方未按院方要求实施的，招标人有权解除合同不再续签。)

#### 8、违约责任

8.1 合作期间，乙方保证坚决不发生标本遗失等原则性问题，一旦发生，甲方有权利立即解除合同并由乙方承担损失，包含以下情况。

8.1.1 检测结果错误：一年内累计发生次数3次以上。

8.1.2 延迟检测：一年内累计发生次数5次以上(突发事件不可抗力除外,但乙方必须尽到告知义务)。

8.1.3 检测项目错误：一年内累计发生次数6次以上。

8.1.4 若因政策性原因，甲方有权终止协议，损失由乙方承担。

8.1.5 合同的部分和全部都不得转让、分包，否则，甲方有权单方解除合同，由此造成的一切损失由乙方承担。

#### 9、其他：

9.1 因本协议所发生的一切争议，双方应友好协商解决，协商不成的，任何一方有权向甲方住所地人民法院起诉。

9.2 本协议约定的联系人、对接人、授权签字人信息及银行账户、开票信息等内容发生变更，应提前7个工作日通知对方，否则由此产生的责任由违约方承担。

标本条码	医院	病理号
姓名	科室	住院/门诊号
性别	房/床号	送检材料
年龄	申请医师	采样时间
病人电话	医院标识	接收时间
项目名称	妇科液基薄层细胞病理学诊断	2025-02-27 17:36:43
临床诊断		

标本满意度

- 满意  不满意, 细胞量小于10%, 需重新取样
- 有颈管细胞成份  无颈管细胞成份

鳞状上皮分析

未见上皮内病变或恶性病变

微生物

- 阴道滴虫
- 真菌, 形态上符合念珠菌属
- 菌群变化, 提示细菌性阴道病
- 细菌形态符合放线菌属
- 细胞变化符合单纯疱疹病毒感染

反应性细胞改变

- 炎症(包括典型的修复)
- 萎缩
- 宫内节育器(IUD)
- 放疗
- 其他

非典型鳞状细胞

- 意义不明确(ASCUS)
- 不除外高度病变(ASC-H)

上皮内低度病变

- 低度鳞状上皮内病变(LSIL)

上皮内高度病变

- 高度鳞状上皮内病变(HSIL)
- 疑为浸润癌

- 鳞状细胞癌

腺上皮分析

非典型性的

- 子宫颈管细胞
- 子宫内膜细胞
- 腺细胞

非典型性的

- 子宫颈管细胞, 倾向于肿瘤
- 腺细胞, 倾向于肿瘤

- 宫颈管原位腺癌

腺癌

- 子宫颈管腺癌
- 子宫内膜腺癌
- 子宫外腺癌
- 非特异(NOS)

- 其他恶性肿瘤

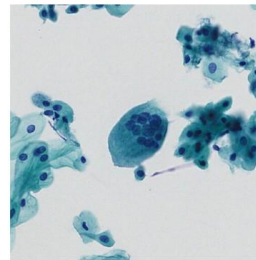

标本性状描述:

送检保存瓶一个, 内含液体约10ml。

报告意见与建议:

未见上皮内病变或恶性病变: 反应性细胞改变, 建议定期一年后复查。

报告医师:

谭鹏琦

质控医师:

阎俊敏

妇科细胞学是筛查项目, 出于技术原因, 可能会有假阴性结果. 本检测仪对来样负责, 如果对结果有疑义, 请在报告发布后7天内与我们联系, 多谢合作!

主检实验室: 郑州金城

报告日期: 2025-02-28 18:25:48

地址: 郑州经济技术开发区第十五大街与烘云路向东200米滨河第一城1#楼



## 6.3 荥阳市人民医院

# 中标通知书

项目编号: HNHR-2024-1206

郑州金城临床检验中心有限公司:

根据荥阳市人民医院检验科及病理科部分检验项目第三方检验机构合作单位征集项目采购文件和你单位于2025年1月2日所提交的投标文件,经评审委员会评审,现确定你单位为荥阳市人民医院检验科及病理科部分检验项目第三方检验机构合作单位征集项目的入围供应商,主要入围条件如下:

项目名称	荥阳市人民医院检验科及病理科部分检验项目第三方检验机构合作单位征集项目
报价(%)	
采购范围	确定具有相关检测资质的单位成立备选库
框架协议期限	自框架协议签订之日起1年
质量要求	符合国家及行业合格标准,满足征集人及服务对象要求

请你方在接到本通知书后在15日内携带相关原件到荥阳市人民医院与采购人签订合同。

采购人:(章)



采购代理机构:(章)



2025年1月2日

## 委托检验协议

编号 (Serial No.) :

表号 (Form No.) :

委托方 (甲方) : 荥阳市人民医院

联系地址: 荥阳市索河西路 022 号

联系人: " " 联系电话: | :

受托方 (乙方) : 郑州金城临床检验中心有限公司

联系地址: 郑州市经开区第十五大街与烘云路口向东 200 米路北

联系人: 张得一 联系电话: 15516170241 邮箱地址:

甲乙双方经友好协商就标本检验业务事宜达成一致, 特签订本协议, 以兹共同遵守。

### 一、委托方式

甲方将检验标本委托给乙方进行检验; 乙方为甲方提供检验报告, 并收取甲方检验服务费。

### 二、委托期限

1、委托期限为自 2025 年 1 月 1 日至 2025 年 12 月 31 日, 为期 12 个月。

2、协议届满前 30 日内, 甲、乙双方依据合同附件补充协议上商定条件是否续签本协议 (见附件 2)。如具体情况有变, 双方重新协商。

### 三、委托范围

委托范围为: 详见附件 1。

### 四、双方的权利与义务

#### (一) 甲方的权利义务

1、甲方负责组织医生开检验单, 组织护士采血, 收集检验标本, 对标本来源的合法性、准确性和完整性负责, 确保样本信息与检验申请单的信息相符。甲方未履行上述职责导致乙方出具的检验报告错误或检验报告与患者不符的责任由甲方承担。

2、甲方负责组织医务人员按照乙方提供的《诊断项目总汇》和《样本采集手册》(以乙方提供的最新版本为准) 中的要求和规定同乙方进行检验委托服务。

3、甲方负责向病人收费。

4、甲方同意将委托范围内的检验项目交给乙方检验, 并按乙方所提供《诊断项目总汇》和《样本采集手册》内容所列的方法和方式正确填写申请单信息、标本采集、处理和保存送检样本, 并应尽到告知其委托方 (如患者) 相关检验项目的风险义务。

5、甲方工作人员有责任与乙方工作人员在以下环节进行签字确认：标本交接、耗材交接、特殊物品回执交接、其他物品交接、报告单交接、结算票据、发票签收回执的交接。

6、甲方对在本协议有效期内从乙方知悉的关于乙方的经营信息、检验技术信息一切非公开的保密信息负有保密义务，保密期限为1年。未经乙方书面同意，甲方不得将上述信息泄露给任何第三方。

7、甲方委托乙方对大量体检项目标本和科研项目标本进行检验的，需提前通知乙方，以便乙方提前做好检验准备。

8、甲方应配合支持乙方系统与甲方信息系统对接，为确保系统安全，乙方提供安全设备，甲方有使用权，归属权归乙方所有。

### （二）乙方的权利义务

1、乙方每周六次到甲方处收取标本。上门服务时间为周一至周六。

2、甲方按乙方《诊断项目总汇》、《采样手册》（包括其修改版，作为附件并视为本协议不可分割的一个部分）上所述各项项目的要求，包括样品的状态、数量及检验方法的说明，进行采集样本，并将病人的常规个人资料、临床诊断、医生和院方必要信息、特殊要求在申请单上填明。甲方如果不按乙方要求取样的，乙方可以拒收及要求甲方3天内重新采样。

3、乙方保证按国家检验规范进行操作，并对标本的检验报告承担相应的责任。非因乙方原因导致检验报告错误的，乙方不承担责任。

4、乙方有为甲方保密的义务，在未经甲方同意或授权前提下，乙方不得向甲方检验科、医务科、临床科室工作人员以外的任何单位或个人泄露甲方委托检验的项目、检验的内容、检验的结果。

5、乙方如需召回检验报告的，应及时通过一切形式包括电话、邮寄、传真、电子邮件、当面告知等方式通知甲方召回检验报告并通过上述形式提供新的检验报告。甲方应在收到最新检验报告单后尽到对患者的告知义务，若无，将承担相应的责任。

6、因乙方原因导致检验结果出现错误的，乙方应当积极赔偿由此给甲方造成的经济损失，否则甲方可以拒绝支付已经发生的检验费用。

### 五、检验费用

1、甲方负责向病人收取病人检验费，而乙方按照政府有关部门制定的医疗服务价格管理文件的收费标准根据本条第2款的收费比例向甲方收取委托检验服务费。

2、各类检验项目的收费比例为：

常规项目，收费比例为：        %；

特殊检验项目（具体见附件《特殊检验项目清单》），收费比例为：        %。

### 六、付款方式

1、乙方按自然月导出对账单（以乙方出具检验报告时间为准），并于每月10日前将上月对账单发至甲方指定联系人邮箱并电话通知甲方指定人员，甲方

于收到账单后 15 个工作日内确认对账单是否有误。对账单确认后，乙方按照对账后的金额向甲方开具发票，甲方收到发票后按照财务制度将发票金额支付至乙方指定账户。甲方收到发票后因甲方的原因造成发票遗失的，乙方可根据甲方要求提供相关从网上打印的发票副本或发票复印件，以协助甲方支付相关检验服务费。甲方未按规定期限内将检验费用汇入乙方指定账户的，乙方有权终止标本检验服务，因乙方终止服务产生的损失或责任由甲方承担；在甲方提供与应付检验费用等额的担保物、担保金或甲方支付检验费后，乙方恢复相应的服务。双方银行账户信息如下：

甲方：荥阳市人民医院                      乙方：郑州金城临床检验中心有限公司  
户名：荥阳市人民医院                      户名：郑州金城临床检验中心有限公司  
开户行：工商银行荥阳支行                开户行：中国银行郑州经济技术开发区支行  
账号：1702028819200089083                账号：262458083250

2、双方业务往来以对公账号为准，如有变更或委托第三方支付，需向另一方出具《授权委托书》或《变更情况说明书》。

### 七、协议的终止

存在以下情形的，乙方有权终止本协议：

- 1、甲方不按乙方的规定提供检验样本，经双方多次协商后仍不予改正；
- 2、乙方因国家政策或其他原因不能提供相应的服务。
- 3、甲方迟延履行检验费用达 90 天的。

### 八、违约责任

任一方未按照本协议规定履行或履行不符合本协议规定的，即为违约，违约方应承担相应的责任。

### 九、纠纷的解决

未尽事宜及在本协议履行过程中出现的争议，由双方友好协商解决。协商不能解决的，双方同意由甲方所在地人民法院管辖。



### 十、协议的效力

本协议一式陆份，甲方执伍份、乙方执壹份，自双方签字并加盖公章或合同专用章后生效。本协议包含三个附件共同作为本协议的有效组成部分。

### 十一、其他

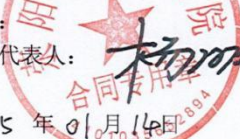
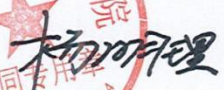
1、本协议有效期内，任一方的名称及地址变更的，应及时书面通知另一方，否则，未履行通知义务一方承担不利后果。

甲方：  授权代表人：  2025 年 01 月 14 日

乙方：  授权代表人：  2025 年 01 月 14 日

附件:

- 1、《诊断项目总汇》、《采样手册》(包括其后乙方提供的所有的修改版);
- 2、协议签订前,双方应向对方提供包括但不限于以下资料复印件一份(续签的则无需提供):
  - (1) 营业执照(医疗机构为事业单位的,需提供事业单位法人证书);
  - (2) 医疗机构执业许可证;
  - (3) 银行开户许可证;
  - (4) 医疗机构负责人身份证明/身份证(非法人性质的民营医疗机构必须提供)。
- 2、检验项目清单:见附件 1

附件 1 (共 4 页)

序号	申请项目	收费编码	单价	方法学
1	肿瘤异常蛋白 (TAP) 检测	250404032	259.2	
2	抗核提取物抗体测定 (抗 ENA 抗体)	250402003*7	98	
3	抗双链 DNA 测定	250402006	14	
4	抗核抗体测定 (ANA)	250402002	25	
5	抗中性粒细胞胞浆抗体测定	2504020051* 2	54.4	间接免疫荧光 法
6	抗胰岛素抗体测定	250402026	11	
7	抗胰岛细胞抗体测定	S310200002	70	各种免疫学方 法
8	血清抗谷氨酸脱羧酶抗体测定	250310043	15	各种免疫学方 法
9	半乳糖甘露聚糖检测	250501046	83.1	
10	抗环瓜胺酸肽抗体测定 (CCP)	s250402002	78	酶免法
11	环瓜氨酸多肽抗体测定 (Anti-CCP)	250402068	105	电化学发光法
12	血清维生素测定 (E)	2503090040	23.4	
13	血清维生素测定 (A)	2503090040	23.4	
14	免疫球蛋白 E 定量 (IgE 定量)	s250402008	45	电化学发光法
15	真菌 d-葡聚糖检测	250501040	109.4	
16	抗髓过氧化物酶 (MPO) 抗体测定	250402043	46	酶免法
17	抗蛋白酶 3 (PR3) 抗体测定	250402041	66.9	酶免法
18	抗肾小球基底膜抗体测定	s250402007	29	各种免疫学方 法
19	染色体微阵列基因检测 (CMA)	270700004*2 0	2160	
20	细胞染色体核型分析	2507000131	478.5	
21	染色体全自动核型图谱分析	250700018	168.9	
22	遗传性耳聋基因检测	250700020	450	
23	血清各类氨基酸测定 (新生儿遗传代谢病)	250309007*1 8	385.2	
24	自身免疫性肝病抗体四项检测	250402039	127	
25		250402040		
26		S250402003		
27		S250402004		
28	3-甲氧基去肾上腺素测定	s250310004	108.1	
29	3-甲氧基肾上腺素测定	s250310003	108.1	
30	抗心磷脂抗体测定 (ACA)	250402016	14	
31	庚型肝炎 IgG 抗体测定 (Anti-HGV IgG)	250403018	20	
32	血儿茶酚胺 (CA) 测定	s250310002	73	

1  
2  
3  
4  
5  
6  
7  
8  
9  
10  
11  
12  
13  
14  
15  
16  
17  
18  
19  
20  
21  
22  
23  
24  
25  
26  
27  
28  
29  
30  
31  
32

实验中心  
专用  
110012

33	戊型肝炎抗体两项	250403017*2	40	
34	巨细胞病毒抗体测定	250403022*2	25.2	
35	血浆蛋白抗原测定 (蛋白 S)	2502030511	70.8	
36	人类白细胞抗原 B27 测定 (HLA-B27)	s250203003	101.3	
37	结核分支杆菌 T 细胞检测	250403098	453.6	
38	全血免疫抑制剂浓度测定 (他克莫司)	250309012	158.9	
39	布氏杆菌凝集试验	250403041	21	
40	骨髓涂片	250201001	127.2	
41		270800006		
42		250201007		
43		250101024		
44	T 细胞亚群测定	S250401006	99.2	流式细胞仪
45	尿香草杏仁酸(VMA)测定	250310025	13	各种免疫学方法
46	血浆蛋白抗原测定 (蛋白 C)	2502030511	70.8	
47	尿儿茶酚胺测定	2503100240	25	
48	单纯疱疹病毒抗体四项	250403023*2	50.4	
49		250403024*2		
50	尿 17-酮类固醇测定	250310021	15	各种免疫学方法
51	尿 17-羟皮质类固醇测定	250310020	15	各种免疫学方法
52	血药浓度检测 (丙戊酸)	S250309002	50.7	
53	雌三醇测定	2503100350	25	化学发光法
54	血清生长激素测定	2503100030	25	
55	人胰岛素样生长因子-I 测定 (IGF-I)	s250310001	39	
56	铜蓝蛋白测定	250401028	28	
57	病原体 DNA 荧光定量 PCR 测定 (巨细胞病毒)	250403086	51.2	
58	白血病免疫分型 (40CD)	250201006*4 0	1040	
59	白血病免疫分型 (25CD)	250201006*2 5	650	
60	白血病免疫分型 (15CD)	250201006*1 5	390	
61	血清维生素测定 (环孢霉素 A)	2503090041	132.5	
62	降钙素测定	2503100080	25	
63	激素类及其它 (促红细胞生成素)	250310053	45	
64	肿瘤标志物 (CA724)	250404021	49	
65	血药浓度检测 (卡马西平)	S250309002	50.7	
66	血药浓度检测 (茶妥英钠)	s250309002	50.7	

67	血药浓度检测 (丙戊酸)	S250309002	50.7	
68	磷酸化胰岛素样生长因子结合蛋白检测	250402074	100.6	
69	丙型肝炎病毒核糖核酸扩增定量检测	2504030131	172.4	
70	总 1 型胶原氨基延长肽测定 (P1NP)	250311008	100	电化学发光法
71	骨标志物测定 (β-胶原特殊序列)	S250308001	45	电化学发光法
72	骨标志物测定 (骨钙素)	S250308001	45	电化学发光法
73	呼吸道多种病原体 DNA 测定	250403065*2 6	780	

编码	项目名称	检测方法
S270700004	人乳头瘤病毒基因分型检测 (HPV-DNA)	反向点杂交
250403099	人乳头瘤病毒检测 (HPV-RNA)	化学发光法
270400001	肾脏穿刺活检 (包括常规、免疫电镜、免疫荧光、特殊染色、免疫组织化学染色诊断)	冰冻切片检查与诊断
270300001 270500001*3		穿刺组织活体检查与诊断
270600002		特殊染色及酶组织化学染色 诊断*3
270800006*4		免疫电镜检查与诊断
270500002*所需项目		显微摄影术 *4
2705000038*所需项目		免疫组织化学染色诊断*具体项数
(根据检测要求实际情况 收费)		免疫荧光检查*具体项数

270400003  270500001  270500002 270800006  (根据检测要求实际情况收费)	骨髓活检分析(常规+特殊染色+免疫组织化学染色诊断)	骨髓活检分析  特殊染色及酶组织化学染色诊断*具体项数  免疫组织化学染色诊断*具体项数  显微摄影术
250308011*项数  (根据具体检测要求情况收费)	基因检测(化学药物用药指导基因检测)	化学药物用药指导基因检测
270800007  270800006*2	疑难病理会诊	疑难病理会诊  显微摄影术*2

## 附件 2 补充协议

甲方：荥阳市人民医院

乙方：郑州金城临床检验中有限公司

甲乙双方在平等、自愿的基础上签订本补充协议，约定如下：

一、当甲方所在地遇到突发传染病公共卫生紧急事件，乙方承诺优先检测，并不得以任何借口延误检测，不可抗力因素除外。

二、乙方承诺按照原协议中提供的《诊断项目总汇》中项目检测时间出具检验报告，如因甲方采样、申请单信息有误等特殊原因不能及时出具报告单等，乙方有义务提前告知，与甲方进行沟通协商，不可抗力因素除外。

三、本公司接受荥阳市人民医院对我们以下的日常服务考核，每项 10 分，共计 100 分，考核得到 70 分以上方可进行续签。

1. 快速响应度：要求在每周一至每周六收集样本，每周至少六次，节假日可以适当减少收集次数，必须将收集时间以书面文件方式送达给招标人。

2. 乙方不得向甲方检验科室、医务科、临床科室工作人员以外的任何单位或个人泄露甲方委托检验的项目、检验的内容、检验的结果。

3. 乙方享有对检验结果的最终解释权。

4. 检验结果差错比≤万分之一。

5. 检验结果与诊断报告相符程度(不可前后矛盾)≥99%。

6. 报告内容与报告结论吻合。
  7. 检测标本丢失、运送错误:次数累计每季度 $\leq 1$ 例。
  8. 报告的延误送达:服务期限内 $\leq 1/1000$ 。
  9. 检测项目必须与院方开单项目吻合。
  10. 运送条件(专车、专线运送):专线运送。
- 本补充协议自作为合同一部分,与合同具有同等法律效力。

液基薄层细胞学检测报告单

1/1

标本条码	医院	病理号
姓名	科室	住院/门诊号
性别	房/床号	送检材料
年龄	申请医师	采样时间
病人电话	医院标识	接收时间
项目名称	妇科液基薄层细胞病理学诊断	2025-02-27 17:36:43

临床诊断

标本满意度

- 满意  不满意, 细胞量小于10%, 需重新取样
- 有颈管细胞成份  无颈管细胞成份

鳞状上皮分析

未见上皮内病变或恶性病变

微生物

- 阴道滴虫
- 真菌, 形态上符合念珠菌属
- 菌群变化, 提示细菌性阴道病
- 细菌形态符合放线菌属
- 细胞变化符合单纯疱疹病毒感染

反应性细胞改变

- 炎症(包括典型的修复)
- 萎缩
- 宫内节育器(IUD)
- 放疗
- 其他

非典型鳞状细胞

- 意义不明确(ASCUS)
- 不除外高度病变(ASC-H)

上皮内低度病变

- 低度鳞状上皮内病变(LSIL)

上皮内高度病变

- 高度鳞状上皮内病变(HSIL)
- 疑为浸润癌

- 鳞状细胞癌

腺上皮分析

非典型性的

- 子宫颈管细胞
- 子宫内膜细胞
- 腺细胞

非典型性的

- 子宫颈管细胞, 倾向于肿瘤
- 腺细胞, 倾向于肿瘤

- 宫颈管原位腺癌

腺癌

- 子宫颈管腺癌
- 子宫内膜腺癌
- 子宫外腺癌
- 非特异(NOS)

- 其他恶性肿瘤

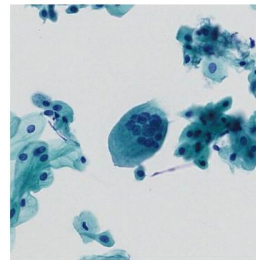

标本性状描述:

送检保存瓶一个, 内含液体约10ml。

报告意见与建议:

未见上皮内病变或恶性病变: 反应性细胞改变, 建议定期一年后复查。

报告医师:

谭鹏琦

质控医师:

阎俊敏

妇科细胞学是筛查项目, 出于技术原因, 可能会有假阴性结果. 本检测仪对来样负责, 如果对结果有疑义, 请在报告发布后7天内与我们联系, 多谢合作!

主检实验室: 郑州金域

报告日期: 2025-02-28 18:25:48

地址: 郑州经济技术开发区第十五大街与烘云路向东200米滨河第一城1#楼



## 7. 企业实力

### 7.1 国家或省级细胞病理学室间质评证书

#### 7.1.1 2021 年国家或省级细胞病理学室间质评证书

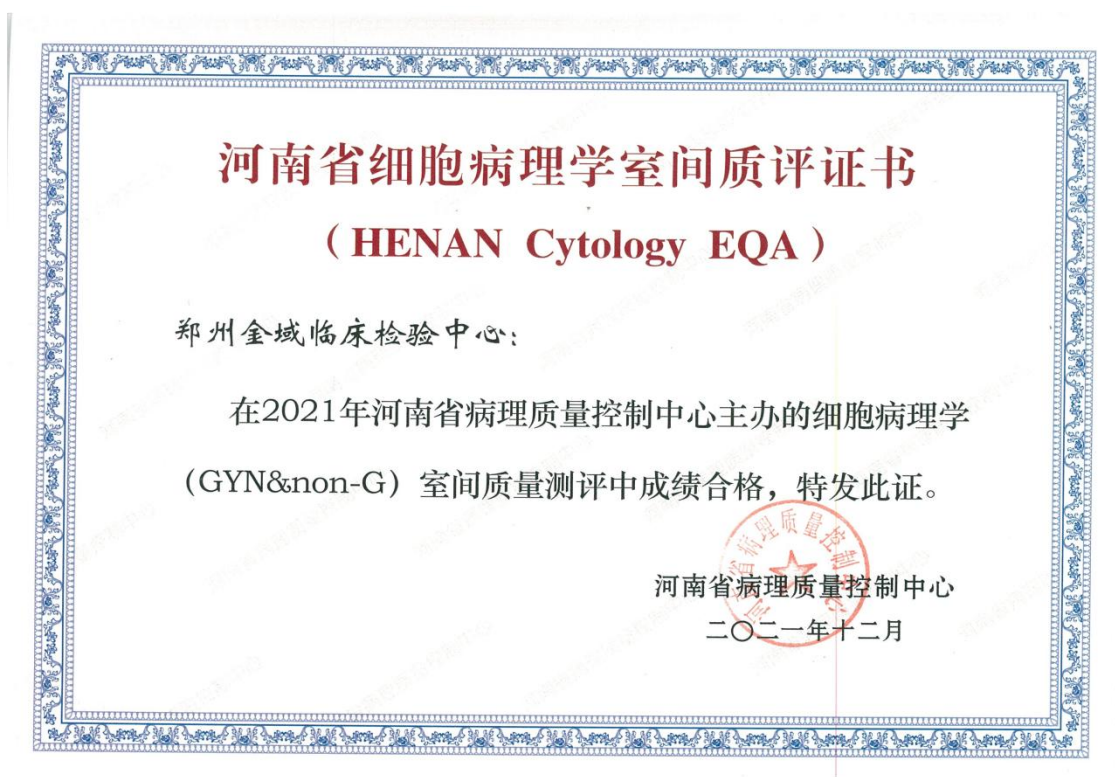

#### 7.1.2 2022 年国家或省级细胞病理学室间质评证书



7.1.3 2023 年国家或省级细胞病理学室间质评证书

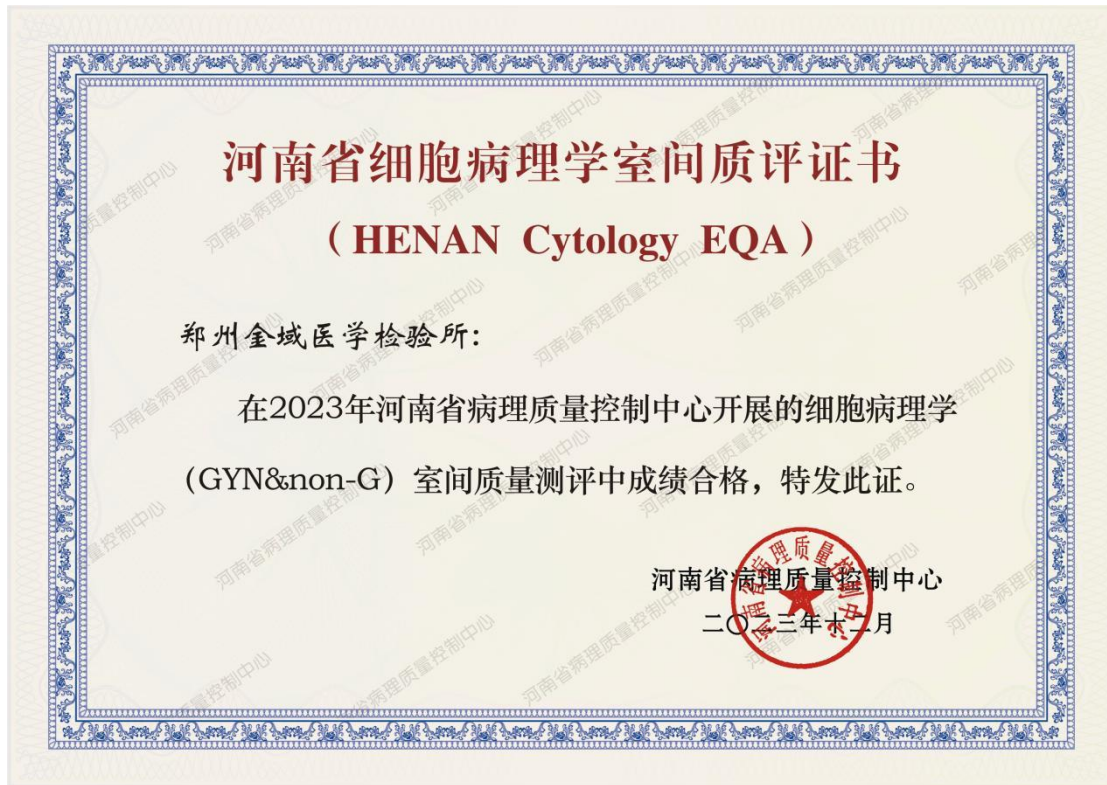

7.1.4 2024 年国家或省级细胞病理学室间质评证书



7.2 供应商具有信息系统安全等级保护备案证明  
系统对接安全证书

信息系统安全等级保护 备案证明	依据《信息安全等级保护管理办法》的有关 规定, <u>广州金域医学检验集团股份</u> 单位 <u>有限公司</u>
	的:
	第三 <u>级</u> <u>金域医学集团KMLIS信息</u> 系统
	予以备案。
证书编号: 4401194543100003	
中华人民共和国公安部监制	备案公安机关公章 2020年11月09日 行政审批 (服务)专用章 (1)

信息系统安全等级保护 备案证明	依据《信息安全等级保护管理办法》的有关 规定, <u>广州金域医学检验集团股份有限公司</u> 单位
	的:
	第三 <u>级</u> <u>金域医学集团双向对接</u> 系统
	予以备案。
证书编号: 4401194543100001	
中华人民共和国公安部监制	备案公安机关公章 2019年07月09日 行政审批 (服务)专用章 (1)

## 客户服务平台安全证书

信息系统安全等级保护 备案证明	依据《信息安全等级保护管理办法》的有关 规定， <u>广州金域医学检验集团股份</u> 单位 的： <u>有限公司</u>
	第 <u>三</u> 级 <u>金域统一客户服务平台</u> 系统 予以备案。
证书编号：4401194543100005	
中华人民共和国公安部监制	备案公安机关公章 2022年05月20日 (服务)专用章 (1)

## 检验核心平台系统安全证书

信息系统安全等级保护 备案证明	依据《信息安全等级保护管理办法》的有关 规定， <u>广州金域医学检验集团股份</u> 单位 的： <u>有限公司</u>
	第 <u>三</u> 级 <u>金域医学检验核心平台</u> 系统 予以备案。
证书编号：4401194543100004	
中华人民共和国公安部监制	备案公安机关公章 2022年05月05日 (服务)专用章 (1)

## 8. 人员配备

### 病理项目人员配置

序号	姓名	职称	职称级别
1		主任医师	正高级
2		副主任医师	副高级
3		副主任医师	副高级
4	闫攸攸	病理学中级	中级
5	殷仁斌	病理学中级	中级
6	刘亚南	病理学中级	中级
7	郭宗	病理学中级	中级
8	王盼盼	病理学技术初级 (士)	初级
9	黄迎春	病理学技术初级 (师)	初级
10	邵亚楠	病理学技术初级 (师)	初级
11	胡旭静	病理学技术初级 (师)	初级

8.1 高级职称人员相关证书及劳务合同扫描件

(1) (证书、合同)

从事专业 Speciality	病理诊断	
专业技术职务 任职资格 Professional & Technical Qualifications	主任医师	
评审组织 Organization Of Evaluation	河南省卫生系列高级专业技术职务任职资格评审委员会	姓 别 Full Nam Sex
评审通过时间 Time Of Adoption	2006.12	出生年月 Birthdate
发证单位 Issuing Authority	河南省人民政府	籍 贯 Native Place
		工作单位 Work Unit
		证书编号 Credentials No.
		A19061400058
		2007 年 1 月 31 日

 (相片处加盖钢印,无钢印可加盖单位印章)  字 36962号 社会保障号码  发证日期 2017年5月1日	姓名		性别	女
	出生年月	1957年4月	民族	汉
	籍 贯	河北 南皮		
	参加工作时间	1975年11月		
	退休时间	2017年4月		
	退休时身份类别	专业技术人员		
退休时职务(岗位)	主任医师			

# 医师执业证书

姓名:

性别: 女

出生年月: 1957年04月

执业级别: 执业医师

执业类别: 临床

执业范围: 医学检验、病理专业

任职资格: 主任医师

证书编码: 110410000006369

执业地点: 河南省

主要执业机构: 郑州金域临床检验中心



签发机关 郑州市卫生和计划生育委员会

签发日期 2018年01月19日

编号:

# 协 议 书

甲方: 郑州金域临床检验中心有限公司

地址: 河南自贸试验区郑州片区(经开)第十六大街116号1号楼

乙方: \_\_\_\_\_

身份证号码: 410105195704201027



扫描全能王 创建

郑州金域临床检验中心有限公司（甲方） 乙方）双方经友好协商，就甲方邀请乙方担任甲方病理学科专家达成如下协议。

#### 一、担任专家的期限和内容：

- （一）甲方邀请乙方为郑州金域病理学科专家。
- （二）担任专家的期限：从2024年08月26日起到2026年08月25日止，为期2年。

#### 二、乙方负责的工作

- （一）对甲方病理学科规划、发展和建设提出意见和建议，负责组织病理学科疑难病例诊断、医生疑难片会诊、组织病理医生带教以及日常组织病理学方面的指导及质量监控。
- （二）监督组织病理学科质量体系要求和文件运作，及时发现存在问题，评估风险，提前做好预防措施。
- （三）对组织病理医生的专业技能培训给予指导建议。
- （四）协助病理诊断方面进行疑难问题客户解答和客户投诉的处理。
- （五）负责指导甲方组织病理诊断人才的引进和培养在岗人员的专业技能提升，并不定期对内举办相应的讲座。
- （六）有需要时协助甲方病理学科市场推广。

#### 三、工作时间

工作制为综合计算工时，每月工作次数不少于5次（暂定每周周二和周五）。特殊情况急需处理时，可在非规定时间段完成工作（如：夜班及节假日）。

#### 四、待遇

- （一）
- （二）由甲方按月支付给乙方。甲方每月6日以货币形式支付乙方上月工资。
- （三）工资每月按期以银行转帐方式支付。

#### 五、甲方的权利与义务

- （一）按时支付乙方报酬和按标准提供差旅待遇，保证乙方工作所必须的工作条件。



(二) 甲方有保守乙方带来的资料、工艺及专有技术秘密的义务。如因甲方没有履行保密义务给乙方带来损失，需负责补偿乙方损失。

#### 六、乙方的权利与义务

(一) 乙方有坚持真理，拒绝签发虚假报告的权利。

(二) 乙方有履行工作职责，按期完成工作任务，保证工作质量的义务。

(三) 乙方与甲方合作期间不得到在中国与甲方行业和业务模式相同的单位担任专家顾问。

(四) 乙方与甲方协议期内资格证书第一执业地点为甲方。

#### 六、协议的变更,解除,终止

(一) 经甲、乙双方协商一致，可以变更本协议的相关内容或者解除本协议。

(二) 变更本协议，双方应当签订《变更协议书》。

(三) 符合下列条件之一的，本协议即告终止：

1. 到达本协议约定的有效期限；
2. 乙方不履行合同或者履行合同义务不符合约定条件，经甲方指出后，仍不改正的；
3. 由于不可抗力造成本协议不能继续执行；
4. 乙方由于特殊原因不能继续履行本协议，提前三十天以书面方式通知甲方后，本协议终止。
5. 甲方由于经营原因不能继续履行本协议，提前三十天以书面方式通知乙方后，本协议终止。

#### 七、争议的解决

因本协议引起的纠纷，可以由甲、乙双方协商解决或者委托双方信任的第三方调解。如一方拒绝协商、调解或者协商、调解不成的，任何一方均有权向甲方所在地的人民法院提请诉讼。

本协议一式两份，双方各持一份，自双方签字盖章后生效。

甲方：（盖章）郑州金城临床检验中心

乙方：（签名）

法定代表人

（委托代理人）

2024年8月28日

2024年8月28日



(2) 证书、合同)

姓名 [REDACTED]

性别 女

出生年月 54.12

从事专业 病理

专业技术资格(职称) 副主任医师

评审组织 河南省卫生系列高级职称

政府批准时间 96.1.22

工作单位 河南省人民医院

发证单位 河南省人民政府

编号 豫直(96)(12)-0029

发证时间 96年2月1日

(相片处加盖钢印,无钢印可加盖单位印章)

字 32067号

社会保障号码

发证日期 年 月 日

姓	[REDACTED]	性别	女
出生年月	1954.12	民族	汉
籍贯	河南禹县		
参加工作时间	1973.5		
退休时间	2013.12		
退休时身份类别	专业技术人员		
退休时职务(岗位)	副主任医师(五级)		

# 医师执业证书

姓名:

性别: 女

出生年月: 1954年12月

执业级别: 执业医师

执业类别: 临床

执业范围: 医学检验、病理专业

任职资格: 副主任医师

证书编码: 110410000024368

执业地点: 河南省

主要执业机构: 郑州金域临床检验中心



签发机关 郑州市卫生和计划生育委员会

签发日期 2019年04月24日

编号：

# 协 议 书

甲方： 郑州金域临床检验中心有限公司

地址： 河南自贸试验区郑州片区（经开）第十六大街116号1号楼

乙方： \_\_\_\_\_

身份证号码： 410105195412251747



郑州金域临床检验中心（甲方）与乙方双方经友好协商，就甲方邀请乙方担任甲方病理学科专家达成如下协议。

#### 一、担任专家的期限和内容：

- （一）甲方邀请乙方为全职细胞病理学科专家。
- （二）担任专家的期限：从2023年08月26日起到2025年08月25日止，为期2年。

#### 二、乙方负责的工作

- （一）对甲方细胞病理学科规划、发展和建设提出意见和建议，负责细胞病理学科诊断方面的指导及质量监控。
- （二）监督细胞病理学科按质量体系要求和文件运作，及时发现存在问题，评估风险，提前做好预防措施。
- （三）对细胞病理医生的专业技能培训给予指导建议。
- （四）协助细胞病理诊断方面进行疑难问题客户解答和客户投诉的处理。
- （五）负责指导甲方细胞病理诊断人才的引进和培养在岗人员的专业技能提升，并不定期对内举办相应的讲座。
- （六）有需要时协助甲方病理学科市场推广。

#### 三、工作时间

工作制为综合计算工时，每周工作时长不低于20小时（每工作日14:00-18:00），可在非规定时间段完成工作（如：夜班及节假日）

#### 四、待遇

- （四）扣税后的工资每月按期以银行转帐方式支付。

#### 五、甲方的权利与义务

- （一）按时支付乙方报酬和按标准提供差旅待遇，保证乙方工作所必须的工作条件。
- （二）甲方有保守乙方带来的资料、工艺及专有技术秘密的义务。如因甲方没有履



行保密义务给乙方带来损失，需负责补偿乙方损失。

#### 六、乙方的权利与义务

- (一) 乙方有坚持真理，拒绝签发虚假报告的权利。
- (二) 乙方有履行工作职责，按期完成工作任务，保证工作质量的义务。
- (三) 乙方与甲方合同期间资格证书第一执业地点需为甲方。
- (四) 乙方与甲方合作期间不得到在中国与甲方行业和业务模式相同的单位担任专家顾问。

#### 七、协议的变更,解除,终止

- (一) 经甲、乙双方协商一致，可以变更本协议的相关内容或解除本协议。
- (二) 变更本协议，双方应当签订《变更协议书》。
- (三) 符合下列条件之一的，本协议即告终止：
  - 1. 到达本协议约定的有效期限；
  - 2. 乙方不履行合同或者履行合同义务不符合约定条件，经甲方指出后，仍不改正的；
  - 3. 由于不可抗力造成本协议不能继续执行；
  - 4. 乙方由于特殊原因不能继续履行本协议，提前三十天以书面方式通知甲方后，本协议终止。
  - 5. 甲方由于经营原因不能继续履行本协议，提前三十天以书面方式通知乙方后，本协议终止。

#### 八、争议的解决

因本协议引起的纠纷，可以由甲、乙双方协商解决或者委托双方信任的第三方调解。如一方拒绝协商、调解或者协商、调解不成的，任何一方均有权向甲方所在地的人民法院提请诉讼。

本协议一式两份，双方各持一份，自双方签字盖章后生效。

甲方：(盖章)  
郑州金城临床检验中心  
法定代表人  
(委托代理人)  
2023年8月26日

乙方：(签字)

2023年8月26日

(3) (证书、合同)

从事专业	病理学			
取得职称名称	副主任医师			
取得职称级别	副高级			
取得方式	评审(正常)	姓名	性别	男
评审组织 (认定部门)	郑州市卫生系列副高级职称评审委员会	出生年月	1975.01	
评审(认定) 通过时间	2019.12	工作单位	郑州金域临床检验中心有限公司	
发证单位	郑州市人力资源和社会保障局	证书编号	B201914030100072	
			2020年 5月 1日	

变更注册记录		变更注册记录	
变更项目	主要执业机构与执业范围变更 驻马店市疾病预防控制中心 医学检验、病理专业	变更项目	
变更日期	2021年07月02日	变更日期	
批准机关	驻马店市疾病预防控制中心 审批服务专用章	批准机关	(盖章)
变更项目	主要执业机构变更 郑州金域医学检验所	变更项目	
变更日期	2021年09月13日	变更日期	
批准机关	郑州市卫生健康委员会 审批服务专用章	批准机关	(盖章)

# 劳动合同书

甲方： 郑州金域临床检验中心有限公司

法定代表人： 严 婷

注册地址： 河南自贸试验区郑州片区(经开)第十五大街烘云路滨河第一城1号

经营地址： 河南自贸试验区郑州片区(经开)第十五大街烘云路滨河第一城1号

乙方： \_\_\_\_\_ 性别： 男

居民身份证号码： 41108119750122035X

户口所在地： 河南省禹州市北关街47号

根据《中华人民共和国劳动法》、《中华人民共和国劳动合同法》和有关法律、法规，甲乙双方经平等自愿、协商一致签订本合同，共同遵守本合同所列条款。

## 一、劳动合同期限

第一条 甲乙双方协商一致，确定选择第 2 种作为本劳动合同期限。

1. 固定期限劳动合同。

本合同于      起，至      止。其中试用期为      个月。

2. 无固定期限劳动合同。

本合同于 2021年12月26日 日起，其中试用期为      个月，自      日起，至      日止。

3. 以完成一定工作任务为期限的劳动合同。

本合同于      年      月      日起，至本工作任务结束终止。工作任务为     。

## 二、工作内容和工作地点

第二条 乙方同意根据甲方工作需要，担任 病理医生（住院医师） 岗位（工种）工作。

第三条 根据甲方的岗位（工种）作业特点，乙方的工作区域或工作地点为：

河南自贸试验区郑州片区（经开）第十五大街祥云路滨河第一城1号。

第四条 乙方工作应达到 “岗位说明书” 责任      标准。

## 三、工作时间和休息休假

第五条 甲方安排乙方执行 综合计算（标准、综合计算、不定时）工时制度。

执行标准工时制度的，乙方每天工作时间不超过 8 小时，每周工作不超过 40 小时。

甲方安排乙方执行综合计算工时工作制度或者不定时工作制度的，应当事先取得人力资源和社会保障部门特殊工时的行政许可决定。

第六条 甲方对乙方实行的休假制度有 休息，休假按国家和郑州市有关规定执行     。

## 四、劳动报酬

第七条 甲方每月 6 日前以货币形式支付乙方工资，月工资      按      执行。

乙方在试用期期间的工资为      元。不得低于本单位相同岗位最低档工资的 80% 或者不得低于劳动合同约定工资的 80%，并不得低于用人单位所在地最低工资标准。

甲乙双方对工资的其他约定     

第八条 甲方生产工作任务不足使乙方待工的，甲方支付乙方的月生活费为      元或按 郑州市最低生活标准 执行。

## 五、社会保险

第九条 甲乙双方按国家和当地政府的有关规定参加社会保险，按时足额缴纳社会保险费。

第十条 乙方患病或非因工负伤的医疗待遇按国家、当地政府有关规定执行。

第十一条 乙方患职业病或因工负伤的待遇按国家和当地政府有关规定执行。

## 六、劳动保护、劳动条件和职业危害防护

第十二条 甲方根据生产岗位的需要，按照国家有关劳动安全、卫生的规定为乙方配备必要的安全防护措施，发放必要的劳动保护用品。

第十三条 甲方根据国家有关法律、法规，建立安全生产制度；乙方应当严格遵守甲方的劳动安全制度，严禁违章作业，防止劳动过程中的事故，减少职业危害。

第十四条 甲方应当建立、健全职业病防治责任制度，加强对职业病防治的管理，提高职业病防治水平。

### 七、劳动合同的变更、解除和经济补偿

第十五条 甲乙双方解除、终止、续订劳动合同应当依照《中华人民共和国劳动合同法》和国家及当地政府有关规定执行。

第十六条 甲方应当在解除或者终止本合同时，为乙方出具解除或者终止劳动合同的证明，并在十五日内为乙方办理档案和社会保险关系转移手续。

第十七条 乙方应当按照双方约定，办理工作交接。应当支付经济补偿的，在办结工作交接时支付。

### 八、当事人约定的其他内容

第十八条 甲乙双方约定本合同增加以下内容：以下空白

---

---

---

---

---

### 九、劳动争议处理及其它

第十九条 双方因履行本合同发生争议，当事人可以向甲方劳动争议调解委员会申请调解；调解不成的，可以向劳动人事争议仲裁委员会申请仲裁。当事人一方也可以直接向劳动人事争议仲裁委员会申请仲裁。

第二十条 本合同未尽事宜与今后国家、当地政府有关规定相悖的，按有关规定执行。

第二十一条 本合同一式两份，甲乙双方各执一份。

甲 方（公章）

乙 方（签字或盖章）



签订日期：2021年12月26日

## 8.2 中级职称人员相关证书及劳务合同扫描件

### (1) 阎攸攸（证书、合同）



编号：\_\_\_\_\_

# 劳动合同书

甲方：\_\_\_\_\_ 郑州金域临床检验中心（普通合伙）\_\_\_\_\_

法定代表人：\_\_\_\_\_ 严 婷 \_\_\_\_\_

注册地址：\_\_\_\_\_ 郑州经济技术开发区第八大街 63 号 \_\_\_\_\_

经营地址：\_\_\_\_\_ 郑州经济技术开发区第八大街 63 号 \_\_\_\_\_

乙方：\_\_\_\_\_ 阎攸攸 \_\_\_\_\_ 性别：\_\_\_\_\_ 女 \_\_\_\_\_

居民身份证号码：\_\_\_\_\_ 410104198306281022 \_\_\_\_\_

户口所在地：\_\_\_\_\_ 郑州市二七区兴华街 5 号院 2 号楼 4 号 \_\_\_\_\_

根据《中华人民共和国劳动法》、《中华人民共和国劳动合同法》和有关法律、法规，甲乙双方经平等自愿、协商一致签订本合同，共同遵守本合同所列条款。

## 一、劳动合同期限

第一条 甲乙双方协商一致，确定选择第 2 种作为本劳动合同期限。

1. 固定期限劳动合同。

本合同于      年      月      日起，至      年      月      日止。其中试用期为      个月，自      年      月      起，至      年      月      日止。

2. 无固定期限劳动合同。

本合同于 2017 年 12 月 26 日起，其中试用期为      个月，自      年      月      日起，至      年      月      日止。

3. 以完成一定工作任务为期限的劳动合同。

本合同于      年      月      日起，至本工作任务结束终止。工作任务为     。

## 二、工作内容和工作地点

第二条 乙方同意根据甲方工作需要，担任 病理医生（住院医生）（工种）工作。

第三条 根据甲方的岗位（工种）作业特点，乙方的工作区域或工作地点为：      
郑州市经济技术开发区第八大街63号

第四条 乙方工作应达到 “岗位说明书” 职责      标准。

## 三、工作时间和休息休假

第五条 甲方安排乙方执行 综合计时（标准、综合计算、不定时）工时制度。

执行标准工时制度的，乙方每天工作时间不超过8小时，每周工作不超过40小时。甲方安排乙方执行综合计算工时工作制度或者不定时工作制度的，应当事先取得人力资源和社会保障部门特殊工时的行政许可决定。

第六条 甲方对乙方实行的休假制度有 休息，休假按国家和郑州市有关规定执行。

## 四、劳动报酬

第七条 甲方每月 6 日前以货币形式支付乙方工资，月工资为      元或按      执行。乙方在试用期期间的工资为      元。不得低于本单位相同岗位最低档工资的80%或者不得低于劳动合同约定工资的80%，并不得低于用人单位所在地最低工资标准。

甲乙双方对工资的其他约定      /     

第八条 甲方生产工作任务不足使乙方待工的，甲方支付乙方的月生活费为      /      元或按 郑州市最低生活标准 执行。

## 五、社会保险

第九条 甲乙双方按国家和当地政府的有关规定参加社会保险，按时足额缴纳社会保险费。

第十条 乙方患病或非因工负伤的医疗待遇按国家、当地政府有关规定执行。

第十一条 乙方患职业病或因工负伤的待遇按国家和当地政府有关规定执行。

## 六、劳动保护、劳动条件和职业危害防护

第十二条 甲方根据生产岗位的需要，按照国家有关劳动安全、卫生的规定为乙方配备必要的安全防护措施，发放必要的劳动保护用品。

编号：\_\_\_\_\_

表号：ZZKM-SOP10.13.06

## 劳动合同变更书

经双方协商同意，对\_\_\_\_\_年\_\_\_\_\_月\_\_\_\_\_日签订的劳动合同书作如下变更

1、甲方主体名称由“郑州金城临床检验中心（普通合伙）”变更为“郑州金城临床检验中心有限公司”；

2、甲方注册地址由“郑州经济技术开发区第八大街63号”变更为“河南自贸试验区郑州片区（经开）第十五大街祥云路滨河第一城1号”；

3、本劳动合同变更书自2018年5月26日起生效。

甲方：（盖章）



乙方：（签字或盖章）

## 使用说明

- 一、本合同书可作为用人单位与职工签订劳动合同时使用。
- 二、用人单位与职工使用本合同书签订劳动合同时，凡需要双方协商约定的内容，协商一致后填写在相应的空格内。签订劳动合同，甲方应加盖合同章；乙方应本人签字或盖章。
- 三、经当事人双方协商需要增加的条款，在本合同书中第十八条中写明。
- 四、当事人约定的其他内容，劳动合同的变更等内容在本合同内填写不下时，可另附纸。
- 五、本合同应使用钢笔或签字笔填写，字迹清楚，文字简练、准确，不得涂改。
- 六、本合同一式两份，甲乙双方各执一份，交乙方的不得由甲方代为保管。

(2) 殷仁斌 (证书、合同)



编号: \_\_\_\_\_

表号: ZZKM-SOP10.13.06

# 劳动合同书

甲方: \_\_\_\_\_ 郑州金域临床检验中心有限公司 \_\_\_\_\_

法定代表人: \_\_\_\_\_ 严 婷 \_\_\_\_\_

注册地址: 河南自贸试验区郑州片区(经开)第十五大街烘云路滨河第一城1号

经营地址: 河南自贸试验区郑州片区(经开)第十五大街烘云路滨河第一城1号

乙方: \_\_\_\_\_ 殷仁斌 \_\_\_\_\_ 性别: \_\_\_\_\_ 男 \_\_\_\_\_

居民身份证号码: \_\_\_\_\_ 360402198912164773 \_\_\_\_\_

户口所在地: 河南省新乡市红旗区新延路新乡医学院 \_\_\_\_\_

根据《中华人民共和国劳动法》、《中华人民共和国劳动合同法》和有关法律、法规，甲乙双方经平等自愿、协商一致签订本合同，共同遵守本合同所列条款。

### 一、劳动合同期限

第一条 甲乙双方协商一致，确定选择第 2 种作为本劳动合同期限。

1. 固定期限劳动合同。

本合同于    起，至    止。其中试用期为    个月。

2. 无固定期限劳动合同。

本合同于 2018年12月26日 日起，其中试用期为    个月，自    年    月    日起，至    年    月    日止。

3. 以完成一定工作任务为期限的劳动合同。

本合同于    年    月    日起，至本工作任务结束终止。工作任务为   。

### 二、工作内容和工作地点

第二条 乙方同意根据甲方工作需要，担任 取材医生 岗位（工种）工作。

第三条 根据甲方的岗位（工种）作业特点，乙方的工作区域或工作地点为：

河南自贸试验区郑州片区（经开）第十五大街烘云路滨河第一城1号。

第四条 乙方工作应达到 “岗位说明书” 职责    标准。

### 三、工作时间和休息休假

第五条 甲方安排乙方执行 综合计算（标准、综合计算、不定时）工时制度。

执行标准工时制度的，乙方每天工作时间不超过8小时，每周工作不超过40小时。

甲方安排乙方执行综合计算工时工作制度或者不定时工作制度的，应当事先取得人力资源和社会保障部门特殊工时的行政许可决定。

第六条 甲方对乙方实行的休假制度有 休息，休假按国家和郑州市有关规定执行。

### 四、劳动报酬

第七条 甲方每月 6 日前以货币形式支付乙方工资，月工资为    元或按    执行。

乙方在试用期期间的工资为    元。不得低于本单位相同岗位    工资的80%或者不得低于劳动合同约定工资的80%，并不得低于用人单位所在地最低工资标准。

甲乙双方对工资的其他约定    /

第八条 甲方生产工作任务不足使乙方待工的，甲方支付乙方的月生活费为    / 元或按 郑州市最低生活标准 执行。

### 五、社会保险

第九条 甲乙双方按国家和当地政府的有关规定参加社会保险，按时足额缴纳社会保险费。

第十条 乙方患病或非因工负伤的医疗待遇按国家、当地政府有关规定执行。

第十一条 乙方患职业病或因工负伤的待遇按国家和当地政府有关规定执行。

### 六、劳动保护、劳动条件和职业危害防护

第十二条 甲方根据生产岗位的需要，按照国家有关劳动安全、卫生的规定为乙方配备必要的安全防护措施，发放必要的劳动保护用品。

第十三条 甲方根据国家有关法律、法规，建立安全生产制度；乙方应当严格遵守甲方的劳动安全制度，严禁违章作业，防止劳动过程中的事故，减少职业危害。

第十四条 甲方应当建立、健全职业病防治责任制度，加强对职业病防治的管理，提高职业病防治水平。

### 七、劳动合同的变更、解除和经济补偿

第十五条 甲乙双方解除、终止、续订劳动合同应当依照《中华人民共和国劳动合同法》和国家及当地政府有关规定执行。

第十六条 甲方应当在解除或者终止本合同时，为乙方出具解除或者终止劳动合同的证明，并在十五日内为乙方办理档案和社会保险关系转移手续。

第十七条 乙方应当按照双方约定，办理工作交接。应当支付经济补偿的，在办结工作交接时支付。

### 八、当事人约定的其他内容

第十八条 甲乙双方约定本合同增加以下内容：以下空白

---

---

---

---

---

### 九、劳动争议处理及其它

第十九条 双方因履行本合同发生争议，当事人可以向甲方劳动争议调解委员会申请调解；调解不成的，可以向劳动人事争议仲裁委员会申请仲裁。当事人一方也可以直接向劳动人事争议仲裁委员会申请仲裁。

第二十条 本合同未尽事宜与今后国家、当地政府有关规定相悖的，按有关规定执行。

第二十一条 本合同一式两份，甲乙双方各执一份。

甲



乙 方（签字或盖章）

*王定仁*

签订日期：\_\_\_\_\_年\_\_\_\_\_月\_\_\_\_\_日

(3) 刘亚南 (证书、合同)



编号: \_\_\_\_\_

表号: ZZKM-SOP10.13.06

# 劳动合同书

甲方: 郑州金城临床检验中心有限公司

法定代表人: 严婷

注册地址: 河南自贸试验区郑州片区(经开)第十五大街烘云路滨河第一城1号

经营地址: 河南自贸试验区郑州片区(经开)第十五大街烘云路滨河第一城1号

乙方: 刘亚南 性别: 女

居民身份证号码: 41270119860129354X

户口所在地: 河南省南阳市卧龙区中州西路129号

根据《中华人民共和国劳动法》、《中华人民共和国劳动合同法》和有关法律、法规，甲乙双方经平等自愿、协商一致签订本合同，共同遵守本合同所列条款。

## 一、劳动合同期限

第一条 甲乙双方协商一致，确定选择第 2 种作为本劳动合同期限。

1. 固定期限劳动合同。

本合同于    起，至    止。其中试用期为    个月。

2. 无固定期限劳动合同。

本合同于 2018年12月26日 日起，其中试用期为    个月，自    年    月    日起，至    年    月    日止。

3. 以完成一定工作任务为期限的劳动合同。

本合同于    年    月    日起，至本工作任务结束终止。工作任务为   。

## 二、工作内容和工作地点

第二条 乙方同意根据甲方工作需要，担任 病理医生（住院医生） 岗位（工种）工作。

第三条 根据甲方的岗位（工种）作业特点，乙方的工作区域或工作地点为：

河南自贸试验区郑州片区（经开）第十五大街烘云路滨河第一城1号。

第四条 乙方工作应达到 “岗位说明书” 职责    标准。

## 三、工作时间和休息休假

第五条 甲方安排乙方执行 综合计算（标准、综合计算、不定时）工时制度。

执行标准工时制度的，乙方每天工作时间不超过8小时，每周工作不超过40小时。

甲方安排乙方执行综合计算工时工作制度或者不定时工作制度的，应当事先取得人力资源和社会保障部门特殊工时的行政许可决定。

第六条 甲方对乙方实行的休假制度    休息    休假按国家和郑州市有关规定执行。

## 四、劳动报酬

第七条 甲方每月 6 日前以货币形式    按    执行。

乙方在试用期期间的工资为    的80%或者   。

不得低于劳动合同约定工资的80%，

甲乙双方对工资的其他约定   

第八条 甲方生产工作任务不足    为    元或按 郑州市最低生活标准 执行。

## 五、社会保险

第九条 甲乙双方按国家和当地政府的有关规定参加社会保险，按时足额缴纳社会保险费。

第十条 乙方患病或非因工负伤的医疗待遇按国家、当地政府有关规定执行。

第十一条 乙方患职业病或因工负伤的待遇按国家和当地政府有关规定执行。

## 六、劳动保护、劳动条件和职业危害防护

第十二条 甲方根据生产岗位的需要，按照国家有关劳动安全、卫生的规定为乙方配备必要的安全防护措施，发放必要的劳动保护用品。

第十三条 甲方根据国家有关法律、法规，建立安全生产制度；乙方应当严格遵守

甲方的劳动安全制度，严禁违章作业，防止劳动过程中的事故，减少职业危害。

第十四条 甲方应当建立、健全职业病防治责任制度，加强对职业病防治的管理，提高职业病防治水平。

### 七、劳动合同的变更、解除和经济补偿

第十五条 甲乙双方解除、终止、续订劳动合同应当依照《中华人民共和国劳动合同法》和国家及当地政府有关规定执行。

第十六条 甲方应当在解除或者终止本合同时，为乙方出具解除或者终止劳动合同的证明，并在十五日内为乙方办理档案和社会保险关系转移手续。

第十七条 乙方应当按照双方约定，办理工作交接。应当支付经济补偿的，在办结工作交接时支付。

### 八、当事人约定的其他内容

第十八条 甲乙双方约定本合同增加以下内容：以下空白

### 九、劳动争议处理及其它

第十九条 双方因履行本合同发生争议，当事人可以向甲方劳动争议调解委员会申请调解；调解不成的，可以向劳动人事争议仲裁委员会申请仲裁。当事人一方也可以直接向劳动人事争议仲裁委员会申请仲裁。

第二十条 本合同未尽事宜与今后国家、当地政府有关规定相悖的，按有关规定执行。

第二十一条 本合同一式两份，甲乙双方各执一份。



甲

乙 方（签字或盖章）

刘亚南

签订日期：2018 年 12 月 26 日

(4) 郭宗 (证书、合同)



The certificate is titled "卫生专业技术资格" (Health Professional Qualification) and "Health Professional Qualification". It is issued by the Ministry of Health and the Ministry of Human Resources and Social Security. The certificate holder is Guo Zong, a male, born in January 1987, with a senior professional title in Pathology. The certificate was approved on June 2, 2019, and the management number is 30220190641013510018. The certificate features a portrait of the holder, a QR code, and two official red seals from the Ministry of Health and the Ministry of Human Resources and Social Security.

**卫生专业技术资格**  
Health Professional Qualification

本证书由中华人民共和国人力资源和社会保障部、国家卫生健康委员会批准颁发，表明持证人通过国家统一组织的考试，取得相应的专业技术资格。

姓名: 郭宗  
证件号码: 411424198701245411  
性别: 男  
出生年月: 1987年01月  
级别: 中级  
专业: 病理学  
批准日期: 2019年06月02日  
管理号: 30220190641013510018

中华人民共和国人力资源和社会保障部  
中华人民共和国国家卫生健康委员会

编号: \_\_\_\_\_

表号: ZZKM-SOP10.13.06

# 劳动合同书

甲方: \_\_\_\_\_ 郑州金城临床检验中心有限公司 \_\_\_\_\_

法定代表人: \_\_\_\_\_ 严婷 \_\_\_\_\_

注册地址: 河南自贸试验区郑州片区(经开)第十五大街祥云路滨河第一城1号

经营地址: 河南自贸试验区郑州片区(经开)第十五大街祥云路滨河第一城1号

乙方: \_\_\_\_\_ 郭宗 \_\_\_\_\_ 性别: \_\_\_\_\_ 男 \_\_\_\_\_

居民身份证号码: \_\_\_\_\_ 411424198701245411 \_\_\_\_\_

户口所在地: \_\_\_\_\_ 长沙市岳麓区湘南小区9号 \_\_\_\_\_

273



扫描全能王 创建

根据《中华人民共和国劳动法》、《中华人民共和国劳动合同法》和有关法律、法规，甲乙双方经平等自愿、协商一致签订本合同，共同遵守本合同所列条款。

## 一、劳动合同期限

第一条 甲乙双方协商一致，确定选择第 2 种作为本劳动合同期限。

1. 固定期限劳动合同。

本合同于    起，至    止。其中试用期为    个月。

2. 无固定期限劳动合同。

本合同于 2018年12月26日 日起，其中试用期为    个月，自    年    月    日起，至    年    月    日止。

3. 以完成一定工作任务为期限的劳动合同。

本合同于    年    月    日起，至本工作任务结束终止。工作任务为   。

## 二、工作内容和工作地点

第二条 乙方同意根据甲方工作需要，担任 取材医生 岗位（工种）工作。

第三条 根据甲方的岗位（工种）作业特点，乙方的工作区域或工作地点为：  

河南自贸试验区郑州片区（经开）第十五大街烘云路滨河第一城1号。

第四条 乙方工作应达到 “岗位说明书” 职责    标准。

## 三、工作时间和休息休假

第五条 甲方安排乙方执行 综合计算（标准、综合计算、不定时）工时制度。

执行标准工时制度的，乙方每天工作时间不超过8小时，每周工作不超过40小时。

甲方安排乙方执行综合计算工时工作制度或者不定时工作制度的，应当事先取得人力资源和社会保障部门特殊工时的行政许可决定。

第六条 甲方对乙方实行的休假制度有 休息，休假按国家和郑州市有关规定执行。

## 四、劳动报酬

第七条 甲方每月 6 日前以货币形式支付乙方工资，月工资    元或按    执行。

乙方在试用期期间的工资为    元。不得低于本单位相同岗位    工资的80%或者不得低于劳动合同约定工资的80%，并不得低于用人单位所在地最低工资标准。

甲乙双方对工资的其他约定    /   

第八条 甲方生产工作任务不足使乙方待工的，甲方支付乙方的月生活费为    /    元或按 郑州市最低生活标准 执行。

## 五、社会保险

第九条 甲乙双方按国家和当地政府的有关规定参加社会保险，按时足额缴纳社会保险费。

第十条 乙方患病或非因工负伤的医疗待遇按国家、当地政府有关规定执行。

第十一条 乙方患职业病或因工负伤的待遇按国家和当地政府有关规定执行。

## 六、劳动保护、劳动条件和职业危害防护

第十二条 甲方根据生产岗位的需要，按照国家有关劳动安全、卫生的规定为乙方配备必要的安全防护措施，发放必要的劳动保护用品。

第十三条 甲方根据国家有关法律、法规，建立安全生产制度；乙方应当严格遵守甲方的劳动安全制度，严禁违章作业，防止劳动过程中的事故，减少职业危害。



第十四条 甲方应当建立、健全职业病防治责任制度，加强对职业病防治的管理，提高职业病防治水平。

### 七、劳动合同的变更、解除和经济补偿

第十五条 甲乙双方解除、终止、续订劳动合同应当依照《中华人民共和国劳动合同法》和国家及当地政府有关规定执行。

第十六条 甲方应当在解除或者终止本合同时，为乙方出具解除或者终止劳动合同的证明，并在十五日内为乙方办理档案和社会保险关系转移手续。

第十七条 乙方应当按照双方约定，办理工作交接。应当支付经济补偿的，在办结工作交接时支付。

### 八、当事人约定的其他内容

第十八条 甲乙双方约定本合同增加以下内容：以下空白

---

---

---

---

### 九、劳动争议处理及其它

第十九条 双方因履行本合同发生争议，当事人可以向甲方劳动争议调解委员会申请调解；调解不成的，可以向劳动人事争议仲裁委员会申请仲裁。当事人一方也可以直接向劳动人事争议仲裁委员会申请仲裁。

第二十条 本合同未尽事宜与今后国家、当地政府有关规定相悖的，按有关规定执行。

第二十一条 本合同一式两份，甲乙双方各执一份。



乙 方 (签字或盖章)

*鄧宗*

签订日期：2018 年 12 月 26 日



8.3 初级职称人员相关证书及劳务合同扫描件

(1) 王盼盼 (证书、合同)



# 劳动合同书

甲方：           郑州金城临床检验中心有限公司          

法定代表人：           严  婷          

注册地址： 河南自贸试验区郑州片区（经开）第十六大街116号1号楼

经营地址： 河南自贸试验区郑州片区（经开）第十六大街116号1号楼

乙方：           王盼盼（病理）           性别：       女      

居民身份证号码：           412723199309135029          

户口所在地： 河南省商水县要姚集乡赵黄庄村六组



甲方的劳动安全制度，严禁违章作业，防止劳动过程中的事故，减少职业危害。

第十四条 甲方应当建立、健全职业病防治责任制度，加强对职业病防治的管理，提高职业病防治水平。

### 七、劳动合同的变更、解除和经济补偿

第十五条 甲乙双方解除、终止、续订劳动合同应当依照《中华人民共和国劳动合同法》和国家及当地政府有关规定执行。

第十六条 甲方应当在解除或者终止本合同时，为乙方出具解除或者终止劳动合同的证明，并在十五日内为乙方办理档案和社会保险关系转移手续。

第十七条 乙方应当按照双方约定，办理工作交接。应当支付经济补偿的，在办结工作交接时支付。

### 八、当事人约定的其他内容

第十八条 甲乙双方约定本合同增加以下内容： 以下空白

---

---

---

---

---

### 九、劳动争议处理及其它

第十九条 双方因履行本合同发生争议，当事人可以向甲方劳动争议调解委员会申请调解；调解不成的，可以向劳动人事争议仲裁委员会申请仲裁。当事人一方也可以直接向劳动人事争议仲裁委员会申请仲裁。

第二十条 本合同未尽事宜与今后国家、当地政府有关规定相悖的，按有关规定执行。

第二十一条 本合同一式两份，甲乙双方各执一份。

甲 方（公章）



乙 方（签字或盖章）

张明

签订日期： 2023 年 12 月 25 日

(2) 黄迎春 (证书、合同)



## 卫生专业技术资格

Health Professional Qualification

本证书由中华人民共和国人力资源和社会保障部、国家卫生健康委员会批准颁发，表明持证人通过国家统一组织的考试，取得相应的专业技术资格。

  
中华人民共和国人力资源和社会保障部

  
中华人民共和国国家卫生健康委员会



姓名:	黄迎春
证件号码:	412724199501107681
性别:	女
出生年月:	1995年01月
级别:	初级(师)
专业:	病理学技术
批准日期:	2023年04月23日
管理号:	30220230441010380118



# 劳动合同书

甲方： 郑州金城临床检验中心有限公司

法定代表人： 严 婷

注册地址： 河南自贸试验区郑州片区(经开)第十五大街洪云路滨河第一城1号

经营地址： 河南自贸试验区郑州片区(经开)第十五大街洪云路滨河第一城1号

乙方： 黄迎春 性别： 女

居民身份证号码： 412724199501107681

户口所在地： 河南省太康县马头镇薛庙行政村薛庙村76号

根据《中华人民共和国劳动法》、《中华人民共和国劳动合同法》和有关法律、法规，甲乙双方经平等自愿、协商一致签订本合同，共同遵守本合同所列条款。

### 一、劳动合同期限

第一条 甲乙双方协商一致，确定选择第1种作为本劳动合同期限。

1. 固定期限劳动合同。

本合同于2021-12-26起，至2026-12-25止。其中试用期为 / 个月。

2. 无固定期限劳动合同。

本合同于 / 日起，其中试用期为 / 个月，自 / 日起，至 / 日止。

3. 以完成一定工作任务为期限的劳动合同。

本合同于 / 年 / 月 / 日起，至本工作任务结束终止。工作任务为 / 。

### 二、工作内容和工作地点

第二条 乙方同意根据甲方工作需要，担任病理技术员岗位（工种）工作。

第三条 根据甲方的岗位（工种）作业特点，乙方的工作区域或工作地点为：河南自贸试验区郑州片区（经开）第十五大街洪云路滨河第一城1号。

第四条 乙方工作应达到“岗位说明书”责任 / 标准。

### 三、工作时间和休息休假

第五条 甲方安排乙方执行综合计算（标准、综合计算、不定时）工时制度。

执行标准工时制度的，乙方每天工作时间不超过8小时，每周工作不超过40小时。

甲方安排乙方执行综合计算工时工作制度或者不定时工作制度的，应当事先取得人力资源和社会保障部门特殊工时的行政许可可决定。

第六条 甲方对乙方实行的休假制度有休息、休假按国家和郑州市有关规定执行。

### 四、劳动报酬

第七条 甲方每月6日前以货币形式支付乙方工资，月工资为 / 元或按 / 执行。

乙方在试用期期间的工资为 / 元。不得低于本单位相同岗位最低档工资的80%或者不得低于劳动合同约定工资的80%，并不得低于用人单位所在地最低工资标准。

甲乙双方对工资的其他约定

第八条 甲方生产工作任务不足使乙方待工的，甲方支付乙方的月生活费为 / 元或按郑州市最低生活标准执行。

### 五、社会保险

第九条 甲乙双方按国家和当地政府的有关规定参加社会保险，按时足额缴纳社会保险费。

第十条 乙方患病或非因工负伤的医疗待遇按国家、当地政府有关规定执行。

第十一条 乙方患职业病或因工负伤的待遇按国家和当地政府有关规定执行。

### 六、劳动保护、劳动条件和职业危害防护

第十二条 甲方根据生产岗位的需要，按照国家有关劳动安全、卫生的规定为乙方配备必要的安全防护措施，发放必要的劳动保护用品。

第十三条 甲方根据国家有关法律、法规，建立安全生产制度；乙方应当严格遵守甲方的劳动安全制度，严禁违章作业，防止劳动过程中的事故，减少职业危害。

第十四条 甲方应当建立、健全职业病防治责任制度，加强对职业病防治的管理，提高职业病防治水平。

### 七、劳动合同的变更、解除和经济补偿

第十五条 甲乙双方解除、终止、续订劳动合同应当依照《中华人民共和国劳动合同法》和国家及当地政府有关规定执行。

第十六条 甲方应当在解除或者终止本合同时，为乙方出具解除或者终止劳动合同的证明，并在十五日内为乙方办理档案和社会保险关系转移手续。

第十七条 乙方应当按照双方约定，办理工作交接。应当支付经济补偿的，在办结工作交接时支付。

### 八、当事人约定的其他内容

第十八条 甲乙双方约定本合同增加以下内容：以下空白

\_\_\_\_\_  
\_\_\_\_\_  
\_\_\_\_\_

### 九、劳动争议处理及其它

第十九条 双方因履行本合同发生争议，当事人可以向甲方劳动争议调解委员会申请调解；调解不成的，可以向劳动人事争议仲裁委员会申请仲裁。当事人一方也可以直接向劳动人事争议仲裁委员会申请仲裁。

第二十条 本合同未尽事宜与今后国家、当地政府有关规定相悖的，按有关规定执行。

第二十一条 本合同一式两份，甲乙双方各执一份。

甲



乙 方（签字或盖章）黄如君

签订日期：2021 年 12 月 26 日

(3) 邵亚楠 (证书、合同)



编号：\_\_\_\_\_

表号：ZZKM-SOP10.13.06

# 劳动合同书

甲方：\_\_\_\_\_ 郑州金域临床检验中心有限公司 \_\_\_\_\_

法定代表人：\_\_\_\_\_ 严 婷 \_\_\_\_\_

注册地址：河南自贸试验区郑州片区（经开）第十五大街烘云路滨河第一城 1 号

经营地址：河南自贸试验区郑州片区（经开）第十五大街烘云路滨河第一城 1 号

乙方：\_\_\_\_\_ 邵亚楠 \_\_\_\_\_ 性别：\_\_\_\_\_ 女 \_\_\_\_\_

居民身份证号码：\_\_\_\_\_ 410482198511205526 \_\_\_\_\_

户口所在地：\_\_\_\_\_ 河南省中牟县刘集镇丁庄村 22 号 \_\_\_\_\_



根据《中华人民共和国劳动法》、《中华人民共和国劳动合同法》和有关法律、法规，甲乙双方经平等自愿、协商一致签订本合同，共同遵守本合同所列条款。

### 一、劳动合同期限

第一条 甲乙双方协商一致，确定选择第 2 种作为本劳动合同期限。

1. 固定期限劳动合同。

本合同于        年        月        日起，至        年        月        日止。其中试用期为        个月。

2. 无固定期限劳动合同。

本合同于 2020 年 12 月 26 日起，其中试用期为  /  个月，自  /  年  /  月  /  日起，至  /  年  /  月  /  日止。

3. 以完成一定工作任务为期限的劳动合同。

本合同于        年        月        日起，至本工作任务结束终止。工作任务为       。

### 二、工作内容和工作地点

第二条 乙方同意根据甲方工作需要，担任 检验技术员 岗位（工种）工作。

第三条 根据甲方的岗位（工种）作业特点，乙方的工作区域或工作地点为：

河南自贸试验区郑州片区（经开）第十五大街烘云路滨河第一城1号。

第四条 乙方工作应达到 “岗位说明书” 职责        标准。

### 三、工作时间和休息休假

第五条 甲方安排乙方执行 综合计算（标准、综合计算、不定时）工时制度。

执行标准工时制度的，乙方每天工作时间不超过8小时，每周工作不超过40小时。

甲方安排乙方执行综合计算工时工作制度或者不定时工作制度的，应当事先取得人力资源和社会保障部门特殊工时的行政许可决定。

第六条 甲方对乙方实行的休假制度有 休息，休假按国家和郑州市有关规定执行。

### 四、劳动报酬

第七条 甲方每月 6 日前以货币形式支付乙方工资。

乙方在试用期期间的工资为  /  元。不得低于劳动合同约定工资的80%，并不得低于

甲乙双方对工资的其他约定       

第八条 甲方生产工作任务不足使乙方待工        元或按 郑州市最低生活标准 执行。

### 五、社会保险

第九条 甲乙双方按国家和当地政府的规        费。

第十条 乙方患病或非因工负伤的医疗待遇       

第十一条 乙方患职业病或因工负伤的待遇按国家和当地政府有关规定执行。

### 六、劳动保护、劳动条件和职业危害防护

第十二条 甲方根据生产岗位的需要，按照国家有关劳动安全、卫生的规定为乙方配

备必要的安全防护措施，发放必要的劳动保护用品。

第十三条 甲方根据国家有关法律、法规，建立安全生产制度；乙方应当严格遵守甲方的劳动安全制度，严禁违章作业，防止劳动过程中的事故，减少职业危害。

第十四条 甲方应当建立、健全职业病防治责任制度，加强对职业病防治的管理，提高职业病防治水平。

### 七、劳动合同的变更、解除和经济补偿

第十五条 甲乙双方解除、终止、续订劳动合同应当依照《中华人民共和国劳动合同法》和国家及当地政府有关规定执行。

第十六条 甲方应当在解除或者终止本合同时，为乙方出具解除或者终止劳动合同的证明，并在十五日内为乙方办理档案和社会保险关系转移手续。

第十七条 乙方应当按照双方约定，办理工作交接。应当支付经济补偿的，在办结工作交接时支付。

### 八、当事人约定的其他内容

第十八条 甲乙双方约定本合同增加以下内容：以下空白

\_\_\_\_\_

\_\_\_\_\_

\_\_\_\_\_

\_\_\_\_\_

### 九、劳动争议处理及其它

第十九条 双方因履行本合同发生争议，当事人可以向甲方劳动争议调解委员会申请调解；调解不成的，可以向劳动人事争议仲裁委员会申请仲裁。当事人一方也可以直接向劳动人事争议仲裁委员会申请仲裁。

第二十条 本合同未尽事宜与今后国家、当地政府有关规定相悖的，按有关规定执行。

第二十一条 本合同一式两份，甲乙双方各执一份。

甲



乙 方（签字或盖章） 邵亚楠

签订日期：2020年12月26日

(4) 胡旭静 (证书、合同)



# 劳动合同书

甲方：\_\_\_\_\_ 郑州金城临床检验中心有限公司 \_\_\_\_\_

法定代表人：\_\_\_\_\_ 严 婷 \_\_\_\_\_

注册地址：河南自贸试验区郑州片区（经开）第十六大街 116 号 1 号楼

经营地址：河南自贸试验区郑州片区（经开）第十六大街 116 号 1 号楼

乙方：\_\_\_\_\_ 胡旭静 \_\_\_\_\_ 性别：\_\_\_\_\_ 女 \_\_\_\_\_

居民身份证号码：\_\_\_\_\_ 411081199003160904 \_\_\_\_\_

户口所在地：\_\_\_\_\_ 河南省禹州市神后镇桥南街 25 号 \_\_\_\_\_

根据《中华人民共和国劳动法》、《中华人民共和国劳动合同法》和有关法律、法规，甲乙双方经平等自愿、协商一致签订本合同，共同遵守本合同所列条款。

## 一、劳动合同期限

第一条 甲乙双方协商一致，确定选择第 2 种作为本劳动合同期限。

1. 固定期限劳动合同。

本合同于      起，至      止。其中试用期为  /  个月。

2. 无固定期限劳动合同。

本合同于 2023年12月26日 日起，其中试用期为  /  个月，自  /  日起，至  /  日止。

3. 以完成一定工作任务为期限的劳动合同。

本合同于      年      月      日起，至本工作任务结束终止。工作任务为     。

## 二、工作内容和工作地点

第二条 乙方同意根据甲方工作需要，担任 病理技术副主管 岗位（工种）工作。

第三条 根据甲方的岗位（工种）作业特点，乙方的工作区域或工作地点为：    

河南自贸试验区郑州片区（经开）第十六大街116号1号楼。

第四条 乙方工作应达到 “岗位说明书” 责任      标准。

## 三、工作时间和休息休假

第五条 甲方安排乙方执行 综合计算（标准、综合计算、不定时）工时制度。

执行标准工时制度的，乙方每天工作时间不超过8小时，每周工作不超过40小时。

甲方安排乙方执行综合计算工时工作制度或者不定时工作制度的，应当事先取得人力资源和社会保障部门特殊工时的行政许可决定。

第六条 甲方对乙方实行的休假制度有 休息，休假按国家和郑州市有关规定执行     。

## 四、劳动报酬

第七条 甲方每月 6 日前以货币形式支付乙方工资，月工资为      元或按  /  执行。

乙方在试用期期间的工资为  /  元。不得低于本单位相同岗位最低档工资的80%或者不得低于劳动合同约定工资的80%，并不得低于用人单位所在地最低工资标准。

甲乙双方对工资的其他约定     

第八条 甲方生产工作任务不足使乙方待工的，甲方支付乙方的月生活费为  /  元或按 郑州市最低生活标准 执行。

## 五、社会保险

第九条 甲乙双方按国家和当地政府的规定参加社会保险，按时足额缴纳社会保险费。

第十条 乙方患病或非因工负伤的医疗待遇按国家、当地政府有关规定执行。

第十一条 乙方患职业病或因工负伤的待遇按国家和当地政府有关规定执行。

## 六、劳动保护、劳动条件和职业危害防护

第十二条 甲方根据生产岗位的需要，按照国家有关劳动安全、卫生的规定为乙方配备必要的安全防护措施，发放必要的劳动保护用品。

第十三条 甲方根据国家有关法律、法规，建立安全生产制度；乙方应当严格遵守

甲方的劳动安全制度，严禁违章作业，防止劳动过程中的事故，减少职业危害。

第十四条 甲方应当建立、健全职业病防治责任制度，加强对职业病防治的管理，提高职业病防治水平。

### 七、劳动合同的变更、解除和经济补偿

第十五条 甲乙双方解除、终止、续订劳动合同应当依照《中华人民共和国劳动合同法》和国家及当地政府有关规定执行。

第十六条 甲方应当在解除或者终止本合同时，为乙方出具解除或者终止劳动合同的证明，并在十五日内为乙方办理档案和社会保险关系转移手续。

第十七条 乙方应当按照双方约定，办理工作交接。应当支付经济补偿的，在办结工作交接时支付。

### 八、当事人约定的其他内容

第十八条 甲乙双方约定本合同增加以下内容：以下空白

---

---

---

---

---

### 九、劳动争议处理及其它

第十九条 双方因履行本合同发生争议，当事人可以向甲方劳动争议调解委员会申请调解；调解不成的，可以向劳动人事争议仲裁委员会申请仲裁。当事人一方也可以直接向劳动人事争议仲裁委员会申请仲裁。

第二十条 本合同未尽事宜与今后国家、当地政府有关规定相悖的，按有关规定执行。

第二十一条 本合同一式两份，甲乙双方各执一份。



乙 方 (签字或盖章) 胡祖野

签订日期：2013年12月25日

## 附件 1：信阳市政府采购投标人信用承诺函

### 信阳市政府采购投标人信用承诺函

致 信阳市中心医院（采购人或采购代理机构）：

单位名称（自然人姓名）：郑州金域临床检验中心有限公司

统一社会信用代码（身份证号码）：91410100MA44PU2T6U

法定代表人（负责人）：曾湛文

联系地址和电话：河南自贸试验区郑州片区（经开）第十六大街 116 号 1 号楼，0371-60223222

为维护公平、公正、公开的政府采购市场秩序，树立诚实守信的政府采购投标人形象，我单位（本人）自愿作出以下承诺：

一、我单位（本人）自愿参加本次政府采购活动，严格遵守《中华人民共和国政府采购法》及相关法律法规，依法诚信经营，无条件遵守本次政府采购活动的各项规定。我单位（本人）郑重承诺，我单位（本人）符合《中华人民共和国政府采购法》第二十二条规定和采购文件、本承诺书的条件：

- （一）具有独立承担民事责任的能力；
- （二）具有良好的商业信誉和健全的财务会计制度；
- （三）具有履行合同所必需的设备和专业技术能力；
- （四）有依法缴纳税收和社会保障资金的良好记录；
- （五）参加政府采购活动前三年内，在经营活动中没有重大违法记录；
- （六）未被列入经营异常名录或者严重违法失信名单、失信被执行人、重大税收违法案件当事人名单、政府采购严重违法失信行为记录名单；
- （七）未被相关监管部门作出行政处罚且尚在处罚有效期内；
- （八）未曾做出虚假采购承诺；
- （九）符合法律、行政法规规定的其他条件。

二、我单位（本人）保证上述承诺事项的真实性。如有弄虚作假或其他违法违规行，自愿按照规定将违背承诺行为作为失信行为记录到信用信息平台，并视同为“提供虚假材料谋取中标”按照《政府采购法》第七十七、七十九条规定，处以采购金额千分之五以上千分之十以下的罚款，列入不良行为记录名单，在一至三年内禁止参加政府采购活动，有违法所得的，并处没收违法所得，情节

严重的，由市场监管部门吊销营业执照；构成犯罪的，依法追究刑事责任；给他人造成损失的，并应依照有关民事法律规定承担民事责任。

投标人（公章）： 郑州金域临床检验中心有限公司

法定代表人、负责人、本人或授权代表（签字或盖章）： \_\_\_\_\_

日 期： 2025 年 3 月 6 日

注：1、投标人须在响应文件中按此模板提供承诺函，未提供视为未实质性响应招标文件要求，按无效投标处理。

2、投标人的法定代表人或者授权代表的签字或盖章应真实、有效，如由授权代表签字或盖章的，应提供“法定代表人授权书”。

## 2.1 供应商资格要求:

### 2.1.1 营业执照

	
<h1>营业执照</h1>	
<p>(副本) 3-3</p>	
统一社会信用代码 91410100MA44PU2T6U	扫描二维码登录 “国家企业信用 信息公示系统”, 了解更多登记、 备案、许可、监 管信息。
名称 郑州金域临床检验中心有限公司	注册资本 贰仟万圆整
类型 有限责任公司(非自然人投资或控股的法人独资)	成立日期 2017年12月20日
法定代表人 严婷	营业期限 长期
经营范围 许可项目: 医疗服务; 第二类医疗器械经营; 第三类医疗器械租赁; 道路货物运输(不含危险货物)(依法须经批准的项目,经相关部门批准后方可开展经营活动,具体经营项目以相关部门批准文件或许可证件为准)一般项目: 第一类医疗器械销售; 第一类医疗器械租赁; 第二类医疗器械销售; 第二类医疗器械租赁; 专用设备修理; 卫生用品和一次性使用医疗用品销售; 实验分析仪器销售; 技术服务、技术开发、技术咨询、技术交流、技术转让、技术推广; 企业管理咨询; 教育咨询服务(不含涉许可审批的教育培训活动); 非居住房地产租赁(除依法须经批准的项目外,凭营业执照依法自主开展经营活动)	住所 河南自贸试验区郑州片区(经开)第十六大街116号1号楼
登记机关 2022年06月27日	
http://www.gsxt.gov.cn	
国家企业信用信息公示系统网址: http://www.gsxt.gov.cn	
国家市场监督管理总局监制	

## 2.1.2 2023 年度财务审计报告

郑州金城临床检验中心有限公司

审计报告及财务报表

二〇二三年度

此码用于证明该审计报告是否由具有执业许可的会计师事务所出具，  
您可使用手机“扫一扫”或进入“注册会计师行业统一监管平台 (<http://acc.mof.gov.cn>)”进行查验。  
报告编码：沪24UJWYLEH



# 郑州金域临床检验中心有限公司

## 审计报告及财务报表

(2023年01月01日至2023年12月31日止)

	目录	页次
一、	审计报告	1-3
二、	财务报表	
	资产负债表	1-2
	利润表	3
	现金流量表	4
	所有者权益变动表	5-6
	财务报表附注	1-53





## 审计报告

信会师报字[2024]第 ZA12801 号

郑州金域临床检验中心有限公司董事会：

### 一、 审计意见

我们审计了郑州金域临床检验中心有限公司（以下简称郑州金域）财务报表，包括 2023 年 12 月 31 日的资产负债表，2023 年度的利润表、现金流量表、所有者权益变动表以及相关财务报表附注。

我们认为，后附的财务报表在所有重大方面按照企业会计准则的规定编制，公允反映了郑州金域 2023 年 12 月 31 日的财务状况以及 2023 年度的经营成果和现金流量。

### 二、 形成审计意见的基础

我们按照中国注册会计师审计准则的规定执行了审计工作。审计报告的“注册会计师对财务报表审计的责任”部分进一步阐述了我们在这些准则下的责任。按照中国注册会计师职业道德守则，我们独立于郑州金域，并履行了职业道德方面的其他责任。我们相信，我们获取的审计证据是充分、适当的，为发表审计意见提供了基础。

### 三、 管理层和治理层对财务报表的责任

郑州金域管理层（以下简称管理层）负责按照企业会计准则的规定编制财务报表，使其实现公允反映，并设计、执行和维护必要的内部控制，以使财务报表不存在由于舞弊或错误导致的重大错报。

在编制财务报表时，管理层负责评估郑州金域的持续经营能力，披露与持续经营相关的事项（如适用），并运用持续经营假设，除非计划进行清算、终止运营或别无其他现实的选择。



治理层负责监督郑州金域的财务报告过程。

#### 四、注册会计师对财务报表审计的责任

我们的目标是对财务报表整体是否不存在由于舞弊或错误导致的重大错报获取合理保证，并出具包含审计意见的审计报告。合理保证是高水平的保证，但并不能保证按照审计准则执行的审计在某一重大错报存在时总能发现。错报可能由于舞弊或错误导致，如果合理预期错报单独或汇总起来可能影响财务报表使用者依据财务报表作出的经济决策，则通常认为错报是重大的。

在按照审计准则执行审计工作的过程中，我们运用职业判断，并保持职业怀疑。同时，我们也执行以下工作：

(一) 识别和评估由于舞弊或错误导致的财务报表重大错报风险，设计和实施审计程序以应对这些风险，并获取充分、适当的审计证据，作为发表审计意见的基础。由于舞弊可能涉及串通、伪造、故意遗漏、虚假陈述或凌驾于内部控制之上，未能发现由于舞弊导致的重大错报的风险高于未能发现由于错误导致的重大错报的风险。

(二) 了解与审计相关的内部控制，以设计恰当的审计程序，但目的并非对内部控制的有效性发表意见。

(三) 评价管理层选用会计政策的恰当性和作出会计估计及相关披露的合理性。

(四) 对管理层使用持续经营假设的恰当性得出结论。同时，根据获取的审计证据，就可能导致对郑州金域持续经营能力产生重大疑虑的事项或情况是否存在重大不确定性得出结论。如果我们得出结论认为存在重大不确定性，审计准则要求我们在审计报告中提请报表使用者注意财务报表中的相关披露；如果披露不充分，我们应当发表非无保留意见。我们的结论基于截至审计报告日可获得的信息。然而，未来的事项或情况可能导致郑州金域不能持续经营。

(五) 评价财务报表的总体列报（包括披露）、结构和内容，并评价财务报表是否公允反映相关交易和事项。





立信会计师事务所(特殊普通合伙)  
BDO CHINA SHU LUN PAN CERTIFIED PUBLIC ACCOUNTANTS LLP

我们与治理层就计划的审计范围、时间安排和重大审计发现等事项进行沟通,包括沟通我们在审计中识别出的值得关注的内部控制缺陷。



中国注册会计师:

丁陈隆



中国注册会计师:

罗丹



中国·上海

二〇二四年五月六日



**郑州金城临床检验中心有限公司**  
**资产负债表**  
 2023年12月31日  
 (除特别注明外, 金额单位均为人民币元)

资产	附注五	期末余额	上年年末余额
流动资产:			
货币资金	(一)	9,277,237.23	16,480,619.71
交易性金融资产			
衍生金融资产			
应收票据			
应收账款	(二)	403,073,394.30	463,064,262.78
应收款项融资			
预付款项	(三)	61,895.69	130,702.79
其他应收款	(四)	1,514,610.39	1,896,006.85
存货	(五)	14,090,422.34	23,092,299.24
合同资产	(六)	1,496,450.03	18,267,561.90
持有待售资产			
一年内到期的非流动资产			
其他流动资产	(七)	2,599,238.37	2,949,048.48
<b>流动资产合计</b>		<b>432,113,248.35</b>	<b>525,880,501.75</b>
非流动资产:			
债权投资			
其他债权投资			
长期应收款			
长期股权投资	(八)	18,450,000.00	11,450,000.00
其他权益工具投资			
其他非流动金融资产			
投资性房地产	(九)	3,034,018.67	3,151,726.27
固定资产	(十)	119,899,094.42	135,417,925.72
在建工程	(十一)	80,800.00	186,604.00
生产性生物资产			
油气资产			
使用权资产			
无形资产	(十二)	487,708.17	722,766.73
开发支出			
商誉			
长期待摊费用	(十三)	3,440,451.11	4,651,025.10
递延所得税资产	(十四)	14,359,504.08	7,665,426.87
其他非流动资产	(十五)		40,000.00
<b>非流动资产合计</b>		<b>159,751,576.45</b>	<b>163,285,474.69</b>
<b>资产总计</b>		<b>591,864,824.80</b>	<b>689,165,976.44</b>

本财务报表附注为财务报表的组成部分。

公司负责人:

主管会计工作负责人:

会计机构负责人:



郑州金城临床检验中心有限公司  
资产负债表（续）  
2023年12月31日  
（除特别注明外，金额单位均为人民币元）

负债和所有者权益	附注五	期末余额	上年年末余额
流动负债：			
短期借款			
交易性金融负债			
衍生金融负债			
应付票据			
应付账款	（十六）	184,952,496.19	200,953,467.32
预收款项			
合同负债	（十七）	114,459.40	895,911.40
应付职工薪酬	（十八）	7,827,835.91	18,764,257.99
应交税费	（十九）	2,712,557.79	16,174,153.11
其他应付款	（二十）	364,419,812.35	271,970,095.73
持有待售负债			
一年内到期的非流动负债			
其他流动负债			
<b>流动负债合计</b>		<b>560,027,161.64</b>	<b>508,757,885.55</b>
非流动负债：			
长期借款			
应付债券			
其中：优先股			
永续债			
租赁负债			
长期应付款			
长期应付职工薪酬			
预计负债			
递延收益			
递延所得税负债	（十四）	679,049.63	993,746.96
其他非流动负债			
<b>非流动负债合计</b>		<b>679,049.63</b>	<b>993,746.96</b>
<b>负债合计</b>		<b>560,706,211.27</b>	<b>509,751,632.51</b>
所有者权益：			
实收资本（或股本）	（二十一）	20,000,000.00	20,000,000.00
其他权益工具			
其中：优先股			
永续债			
资本公积	（二十二）	9,104,069.77	11,404,337.19
减：库存股			
其他综合收益			
专项储备			
盈余公积	（二十三）	10,000,000.00	10,000,000.00
未分配利润	（二十四）	-7,945,456.24	138,010,006.74
<b>所有者权益合计</b>		<b>31,158,613.53</b>	<b>179,414,343.93</b>
<b>负债和所有者权益总计</b>		<b>591,864,824.80</b>	<b>689,165,976.44</b>

后附财务报表附注为财务报表的组成部分。

公司负责人：

主管会计工作负责人：

会计机构负责人：

01100127460



郑州金城临床检验中心有限公司  
利润表  
2023 年度  
(除特别注明外, 金额单位均为人民币元)

项目	附注五	本期金额	上期金额
一、营业收入	(二十五)	423,466,498.38	766,968,680.02
减: 营业成本	(二十五)	297,077,776.10	405,140,509.22
税金及附加	(二十六)	1,310,849.06	1,472,796.21
销售费用	(二十七)	39,743,204.66	97,739,380.09
管理费用	(二十八)	29,157,482.51	45,237,172.10
研发费用	(二十九)	17,346,985.79	27,655,907.88
财务费用	(三十)	61,524.15	42,208.31
其中: 利息费用			
利息收入		32,971.03	37,290.80
加: 其他收益	(三十一)	1,193,922.91	4,380,235.74
投资收益 (损失以“-”号填列)			
其中: 对联营企业和合营企业的投资收益			
以摊余成本计量的金融资产终止确认收益			
净敞口套期收益 (损失以“-”号填列)			
公允价值变动收益 (损失以“-”号填列)			
信用减值损失 (损失以“-”号填列)	(三十二)	-47,096,854.04	-33,160,050.49
资产减值损失 (损失以“-”号填列)	(三十三)	169,405.17	-162,824.68
资产处置收益 (损失以“-”号填列)	(三十四)	384,606.13	746,534.59
二、营业利润 (亏损以“-”号填列)		-6,580,243.72	161,484,601.37
加: 营业外收入	(三十五)	36,601.53	210,537.69
减: 营业外支出	(三十六)	1,119,134.89	452,785.15
三、利润总额 (亏损总额以“-”号填列)		-7,662,777.08	161,242,353.91
减: 所得税费用	(三十七)	282,679.16	23,232,347.17
四、净利润 (净亏损以“-”号填列)		-7,945,456.24	138,010,006.74
(一) 持续经营净利润 (净亏损以“-”号填列)			
(二) 终止经营净利润 (净亏损以“-”号填列)			
五、其他综合收益的税后净额			
(一) 不能重分类进损益的其他综合收益			
1. 重新计量设定受益计划变动额			
2. 权益法下不能转损益的其他综合收益			
3. 其他权益工具投资公允价值变动			
4. 企业自身信用风险公允价值变动			
(二) 将重分类进损益的其他综合收益			
1. 权益法下可转损益的其他综合收益			
2. 其他债权投资公允价值变动			
3. 金融资产重分类计入其他综合收益的金额			
4. 其他债权投资信用减值准备			
5. 现金流量套期储备			
6. 外币财务报表折算差额			
其他			
六、综合收益总额		-7,945,456.24	138,010,006.74

后附财务报表附注为财务报表的组成部分。

公司负责人: \_\_\_\_\_ 主管会计工作负责人: \_\_\_\_\_

会计机构负责人: \_\_\_\_\_



郑州金城临床检验中心有限公司  
现金流量表  
2023 年度  
(除特别注明外, 金额单位均为人民币元)

项目	附注五	本期金额	上期金额
<b>一、经营活动产生的现金流量</b>			
销售商品、提供劳务收到的现金		462,660,444.10	575,318,270.10
收到的税费返还			
收到其他与经营活动有关的现金	(三十八)	31,618,960.63	10,062,296.98
经营活动现金流入小计		494,279,404.73	585,380,567.08
购买商品、接受劳务支付的现金		251,750,502.45	313,953,728.22
支付给职工以及为职工支付的现金		94,105,999.39	112,696,572.08
支付的各项税费		24,753,942.08	31,827,762.16
支付其他与经营活动有关的现金	(三十八)	59,116,587.47	80,450,701.42
经营活动现金流出小计		429,727,031.39	538,928,763.88
<b>经营活动产生的现金流量净额</b>		64,552,373.34	46,451,803.20
<b>二、投资活动产生的现金流量</b>			
收回投资收到的现金			
取得投资收益收到的现金			
处置固定资产、无形资产和其他长期资产收回的现金净额		2,044,975.60	1,023,118.10
处置子公司及其他营业单位收到的现金净额			
收到其他与投资活动有关的现金			
投资活动现金流入小计		2,044,975.60	1,023,118.10
购建固定资产、无形资产和其他长期资产支付的现金		13,087,247.42	22,295,201.62
投资支付的现金		7,000,000.00	2,000,000.00
取得子公司及其他营业单位支付的现金净额			
支付其他与投资活动有关的现金			
投资活动现金流出小计		20,087,247.42	24,295,201.62
<b>投资活动产生的现金流量净额</b>		-18,042,271.82	-23,272,083.52
<b>三、筹资活动产生的现金流量</b>			
吸收投资收到的现金			
取得借款收到的现金			
收到其他与筹资活动有关的现金			
筹资活动现金流入小计			
偿还债务支付的现金			
分配股利、利润或偿付利息支付的现金		53,713,484.00	22,274,498.97
支付其他与筹资活动有关的现金			
筹资活动现金流出小计		53,713,484.00	22,274,498.97
<b>筹资活动产生的现金流量净额</b>		-53,713,484.00	-22,274,498.97
<b>四、汇率变动对现金及现金等价物的影响</b>			
<b>五、现金及现金等价物净增加额</b>		-7,203,382.48	905,220.71
加: 期初现金及现金等价物余额		15,251,744.71	14,346,524.00
<b>六、期末现金及现金等价物余额</b>		8,048,362.23	15,251,744.71

后附财务报表附注为财务报表的组成部分。

公司负责人:

主管会计工作负责人:

会计机构负责人:

100127460



郑州金域临检中心有限公司  
所有者权益变动表

2023年度

(除特别注明外,金额单位均为人民币元)

项目	本期金额						所有者权益合计
	实收资本(或股本)	资本公积	其他综合收益	专项储备	盈余公积	未分配利润	
一、上年年末余额	20,000,000.00	11,404,337.19			10,000,000.00	138,010,006.74	179,414,343.93
加:会计政策变更							
前期差错更正							
其他							
二、本年年初余额	20,000,000.00	11,404,337.19			10,000,000.00	138,010,006.74	179,414,343.93
三、本期增减变动金额(减少以“-”号填列)		-2,300,267.42				-145,925,462.98	-148,255,730.40
(一)综合收益总额						-7,945,456.24	-7,945,456.24
(二)所有者投入和减少资本		-2,300,267.42				-2,300,267.42	-2,300,267.42
1.所有者投入普通股							
2.其他权益工具持有者投入资本							
3.股份支付计入所有者权益的金额		-2,300,267.42					-2,300,267.42
4.其他							
(三)利润分配							
1.提取盈余公积							
2.对所有者(或股东)的分配						-138,010,006.74	-138,010,006.74
3.其他							
(四)所有者权益内部结转							
1.资本公积转增资本(或股本)							
2.盈余公积转增资本(或股本)							
3.盈余公积弥补亏损							
4.设定受益计划变动额结转留存收益							
5.其他综合收益结转留存收益							
6.其他							
(五)专项储备							
1.计提专项储备							
2.使用专项储备							
3.其他							
四、期末余额	20,000,000.00	9,104,069.77			10,000,000.00	-7,945,456.24	31,158,613.53

主管会计工作负责人:

会计机构负责人:



财务报表附注为财务报表的组成部分。

公司负责人:



郑州金城临床检验中心有限公司  
所有者权益变动表（续）

2023年度

（除特别注明外，金额单位均为人民币元）

项目	上期金额				所有者权益合计
	实收资本（或股本）	其他权益工具 优先股 永续债 其他	资本公积	其他综合收益	
一、上年年末余额	20,000,000.00		6,792,260.86		143,666,759.83
二、本年年初余额	20,000,000.00		6,792,260.86		143,666,759.83
三、本年期初余额	20,000,000.00		5,012,076.33		35,747,584.10
四、所有者权益变动表（减少以“-”号填列）					
（一）综合收益总额			5,012,076.33		138,010,006.74
（二）所有者投入和减少资本					
1. 所有者投入的普通股					
2. 其他权益工具持有者投入资本					
3. 股份支付计入所有者权益的金额					
4. 其他					
（三）利润分配					
1. 提取盈余公积			5,012,076.33		5,012,076.33
2. 对所有者（以股东）的分配					
3. 其他					
（四）所有者权益内部结转					
1. 资本公积转增资本（或股本）					
2. 盈余公积转增资本（或股本）					
3. 盈余公积弥补亏损					
4. 设定受益计划变动额结转留存收益					
5. 其他综合收益结转留存收益					
6. 其他					
五、所有者权益合计	20,000,000.00		11,404,357.19		179,414,345.93
六、其他					
七、所有者权益合计					
八、其他					
九、所有者权益合计					
十、其他					
十一、所有者权益合计					
十二、其他					
十三、所有者权益合计					
十四、其他					
十五、所有者权益合计					
十六、其他					
十七、所有者权益合计					
十八、其他					
十九、所有者权益合计					
二十、其他					
二十一、所有者权益合计					
二十二、其他					
二十三、所有者权益合计					
二十四、其他					
二十五、所有者权益合计					
二十六、其他					
二十七、所有者权益合计					
二十八、其他					
二十九、所有者权益合计					
三十、其他					
三十一、所有者权益合计					
三十二、其他					
三十三、所有者权益合计					
三十四、其他					
三十五、所有者权益合计					
三十六、其他					
三十七、所有者权益合计					
三十八、其他					
三十九、所有者权益合计					
四十、其他					
四十一、所有者权益合计					
四十二、其他					
四十三、所有者权益合计					
四十四、其他					
四十五、所有者权益合计					
四十六、其他					
四十七、所有者权益合计					
四十八、其他					
四十九、所有者权益合计					
五十、其他					
五十一、所有者权益合计					
五十二、其他					
五十三、所有者权益合计					
五十四、其他					
五十五、所有者权益合计					
五十六、其他					
五十七、所有者权益合计					
五十八、其他					
五十九、所有者权益合计					
六十、其他					
六十一、所有者权益合计					
六十二、其他					
六十三、所有者权益合计					
六十四、其他					
六十五、所有者权益合计					
六十六、其他					
六十七、所有者权益合计					
六十八、其他					
六十九、所有者权益合计					
七十、其他					
七十一、所有者权益合计					
七十二、其他					
七十三、所有者权益合计					
七十四、其他					
七十五、所有者权益合计					
七十六、其他					
七十七、所有者权益合计					
七十八、其他					
七十九、所有者权益合计					
八十、其他					
八十一、所有者权益合计					
八十二、其他					
八十三、所有者权益合计					
八十四、其他					
八十五、所有者权益合计					
八十六、其他					
八十七、所有者权益合计					
八十八、其他					
八十九、所有者权益合计					
九十、其他					
九十一、所有者权益合计					
九十二、其他					
九十三、所有者权益合计					
九十四、其他					
九十五、所有者权益合计					
九十六、其他					
九十七、所有者权益合计					
九十八、其他					
九十九、所有者权益合计					
一百、其他					

主管会计工作负责人： 会计机构负责人：

后附财务报表附注为财务报表的组成部分。



## 郑州金域临床检验中心有限公司 二〇二三年度财务报表附注

(除特殊注明外, 金额单位均为人民币元)

### 一、 公司基本情况

郑州金域临床检验中心有限公司(以下简称“公司”或“本公司”)系由广州金域医学检验集团股份有限公司于2017年12月20日投资设立。

统一社会信用代码: 91410100MA44PU2T6U。

法定代表人: 严婷。

注册地址: 河南自贸试验区郑州片区(经开)第十六大街116号1号楼。

经营范围: 许可项目: 医疗服务; 第三类医疗器械经营; 第三类医疗器械租赁; 道路货物运输(不含危险货物)(依法须经批准的项目, 经相关部门批准后方可开展经营活动, 具体经营项目以相关部门批准文件或许可证件为准)一般项目: 第一类医疗器械销售; 第一类医疗器械租赁; 第二类医疗器械销售; 第二类医疗器械租赁; 专用设备修理; 卫生用品和一次性使用医疗用品销售; 实验分析仪器销售; 技术服务、技术开发、技术咨询、技术交流、技术转让、技术推广; 企业管理咨询; 教育咨询服务(不含涉许可审批的教育培训活动); 非居住房地产租赁(除依法须经批准的项目外, 凭营业执照依法自主开展经营活动)

截至2023年12月31日, 公司注册资本为2,000万元, 实收资本为2,000万元。

### 二、 财务报表的编制基础

#### (一) 编制基础

本财务报表按照财政部颁布的《企业会计准则——基本准则》和各项具体会计准则、企业会计准则应用指南、企业会计准则解释及其他相关规定(以下合称“企业会计准则”)编制。

#### (二) 持续经营

本财务报表以持续经营为基础编制。

### 三、 重要会计政策及会计估计

以下披露内容已涵盖了本公司根据实际生产经营特点制定的具体会计政策和会计估计。

#### (一) 遵循企业会计准则的声明

本财务报表符合财政部颁布的企业会计准则的要求, 真实、完整地反映了本公司2023年12月31日的财务状况以及2023年度的经营成果和现金流量。

**(二) 会计期间**

自公历 1 月 1 日起至 12 月 31 日止为一个会计年度。

**(三) 营业周期**

本公司营业周期为 12 个月。

**(四) 记账本位币**

本公司采用人民币为记账本位币。

**(五) 现金及现金等价物的确定标准**

现金，是指本公司的库存现金以及可以随时用于支付的存款。现金等价物，是指本公司持有的期限短、流动性强、易于转换为已知金额的现金、价值变动风险很小的投资。

**(六) 外币业务和外币报表折算**

**外币业务**

外币业务采用交易发生日的即期汇率作为折算汇率将外币金额折合成人民币记账。资产负债表日外币货币性项目余额按资产负债表日即期汇率折算，由此产生的汇兑差额，除属于与购建符合资本化条件的资产相关的外币专门借款产生的汇兑差额按照借款费用资本化的原则处理外，均计入当期损益。

**(七) 金融工具**

本公司在成为金融工具合同的一方时，确认一项金融资产、金融负债或权益工具。

**1、 金融工具的分类**

根据本公司管理金融资产的业务模式和金融资产的合同现金流量特征，金融资产于初始确认时分类为：以摊余成本计量的金融资产、以公允价值计量且其变动计入其他综合收益的金融资产和以公允价值计量且其变动计入当期损益的金融资产。

本公司将同时符合下列条件且未被指定为以公允价值计量且其变动计入当期损益的金融资产，分类为以摊余成本计量的金融资产：

- 业务模式是以收取合同现金流量为目标；
- 合同现金流量仅为对本金和以未偿付本金金额为基础的利息的支付。

本公司将同时符合下列条件且未被指定为以公允价值计量且其变动计入当期损益的金融资产，分类为以公允价值计量且其变动计入其他综合收益的金融资

产（债务工具）：

- 一 业务模式既以收取合同现金流量又以出售该金融资产为目标；
- 一 合同现金流量仅为对本金和以未偿付本金金额为基础的利息的支付。

对于非交易性权益工具投资，本公司可以在初始确认时将其不可撤销地指定为以公允价值计量且其变动计入其他综合收益的金融资产（权益工具）。该指定在单项投资的基础上作出，且相关投资从发行者的角度符合权益工具的定义。

除上述以摊余成本计量和以公允价值计量且其变动计入其他综合收益的金融资产外，本公司将其余所有的金融资产分类为以公允价值计量且其变动计入当期损益的金融资产。

金融负债于初始确认时分类为：以公允价值计量且其变动计入当期损益的金融负债和以摊余成本计量的金融负债。

## 2、金融工具的确认依据和计量方法

### （1）以摊余成本计量的金融资产

以摊余成本计量的金融资产包括应收票据、应收账款、其他应收款、长期应收款、债权投资等，按公允价值进行初始计量，相关交易费用计入初始确认金额；不包含重大融资成分的应收账款以及本公司决定不考虑不超过一年的融资成分的应收账款，以合同交易价格进行初始计量。

持有期间采用实际利率法计算的利息计入当期损益。

收回或处置时，将取得的价款与该金融资产账面价值之间的差额计入当期损益。

### （2）以公允价值计量且其变动计入其他综合收益的金融资产（债务工具）

以公允价值计量且其变动计入其他综合收益的金融资产（债务工具）包括应收款项融资、其他债权投资等，按公允价值进行初始计量，相关交易费用计入初始确认金额。该金融资产按公允价值进行后续计量，公允价值变动除采用实际利率法计算的利息、减值损失或利得和汇兑损益之外，均计入其他综合收益。终止确认时，之前计入其他综合收益的累计利得或损失从其他综合收益中转出，计入当期损益。

### （3）以公允价值计量且其变动计入其他综合收益的金融资产（权益工具）

以公允价值计量且其变动计入其他综合收益的金融资产（权益工具）包括其他权益工具投资等，按公允价值进行初始计量，相关交易费用计入初始确认金额。

该金融资产按公允价值进行后续计量，公允价值变动计入其他综合收益。取得的股利计入当期损益。

终止确认时，之前计入其他综合收益的累计利得或损失从其他综合收益中转出，计入留存收益。

(4) 以公允价值计量且其变动计入当期损益的金融资产

以公允价值计量且其变动计入当期损益的金融资产包括交易性金融资产、衍生金融资产、其他非流动金融资产等，按公允价值进行初始计量，相关交易费用计入当期损益。该金融资产按公允价值进行后续计量，公允价值变动计入当期损益。

(5) 以公允价值计量且其变动计入当期损益的金融负债

以公允价值计量且其变动计入当期损益的金融负债包括交易性金融负债、衍生金融负债等，按公允价值进行初始计量，相关交易费用计入当期损益。该金融负债按公允价值进行后续计量，公允价值变动计入当期损益。

终止确认时，其账面价值与支付的对价之间的差额计入当期损益。

(6) 以摊余成本计量的金融负债

以摊余成本计量的金融负债包括短期借款、应付票据、应付账款、其他应付款、长期借款、应付债券、长期应付款，按公允价值进行初始计量，相关交易费用计入初始确认金额。

持有期间采用实际利率法计算的利息计入当期损益。

终止确认时，将支付的对价与该金融负债账面价值之间的差额计入当期损益。

**3、金融资产终止确认和金融资产转移的确认依据和计量方法**

满足下列条件之一时，本公司终止确认金融资产：

- 收取金融资产现金流量的合同权利终止；
- 金融资产已转移，且已将金融资产所有权上几乎所有的风险和报酬转移给转入方；
- 金融资产已转移，虽然本公司既没有转移也没有保留金融资产所有权上几乎所有的风险和报酬，但是未保留对金融资产的控制。

本公司与交易对手方修改或者重新议定合同而且构成实质性修改的，则终止确认原金融资产，同时按照修改后的条款确认一项新金融资产。

发生金融资产转移时，如保留了金融资产所有权上几乎所有的风险和报酬的，则不终止确认该金融资产。

在判断金融资产转移是否满足上述金融资产终止确认条件时，采用实质重于形式的原则。

公司将金融资产转移区分为金融资产整体转移和部分转移。金融资产整体转移满足终止确认条件的，将下列两项金额的差额计入当期损益：

- (1) 所转移金融资产的账面价值；
- (2) 因转移而收到的对价，与原直接计入所有者权益的公允价值变动累计额（涉及转移的金融资产为以公允价值计量且其变动计入其他综合收益的金融资产（债务工具）的情形）之和。

金融资产部分转移满足终止确认条件的，将所转移金融资产整体的账面价值，在终止确认部分和未终止确认部分之间，按照各自的相对公允价值进行分摊，并将下列两项金额的差额计入当期损益：

- (1) 终止确认部分的账面价值；
- (2) 终止确认部分的对价，与原直接计入所有者权益的公允价值变动累计额中对应终止确认部分的金额（涉及转移的金融资产为以公允价值计量且其变动计入其他综合收益的金融资产（债务工具）的情形）之和。

金融资产转移不满足终止确认条件的，继续确认该金融资产，所收到的对价确认为一项金融负债。

#### 4、 金融负债终止确认

金融负债的现时义务全部或部分已经解除的，则终止确认该金融负债或其一部分；本公司若与债权人签定协议，以承担新金融负债方式替换现存金融负债，且新金融负债与现存金融负债的合同条款实质上不同的，则终止确认现存金融负债，并同时确认新金融负债。

对现存金融负债全部或部分合同条款作出实质性修改的，则终止确认现存金融负债或其一部分，同时将修改条款后的金融负债确认为一项新金融负债。

金融负债全部或部分终止确认时，终止确认的金融负债账面价值与支付对价（包括转出的非现金资产或承担的新金融负债）之间的差额，计入当期损益。

本公司若回购部分金融负债的，在回购日按照继续确认部分与终止确认部分的相对公允价值，将该金融负债整体的账面价值进行分配。分配给终止确认部分的账面价值与支付的对价（包括转出的非现金资产或承担的新金融负债）之间的差额，计入当期损益。

#### 5、 金融资产和金融负债的公允价值的确定方法

存在活跃市场的金融工具，以活跃市场中的报价确定其公允价值。不存在活跃市场的金融工具，采用估值技术确定其公允价值。在估值时，本公司采用在当前情况下适用并且有足够可利用数据和其他信息支持的估值技术，选择与市场参与者在相关资产或负债的交易中所考虑的资产或负债特征相一致的输入值，并优先使用相关可观察输入值。只有在相关可观察输入值无法取得或取得不切实可行的情况下，才使用不可观察输入值。

#### 6、 金融工具减值的测试方法及会计处理方法

本公司对以摊余成本计量的金融资产、以公允价值计量且其变动计入其他综合收益的金融资产（债务工具）和财务担保合同等以预期信用损失为基础进行减值会计处理。

本公司考虑有关过去事项、当前状况以及对未来经济状况的预测等合理且有依据的信息，以发生违约的风险为权重，计算合同应收的现金流量与预期能收到的现金流量之间差额的现值的概率加权金额，确认预期信用损失。

对于由《企业会计准则第 14 号——收入》规范的交易形成的应收款项和合同资产，无论是否包含重大融资成分，本公司始终按照相当于整个存续期内预期信用损失的金额计量其损失准备。

对于由《企业会计准则第 21 号——租赁》规范的交易形成的租赁应收款，本公司选择始终按照相当于整个存续期内预期信用损失的金额计量其损失准备。对于其他金融工具，本公司在每个资产负债表日评估相关金融工具的信用风险自初始确认后的变动情况。

本公司通过比较金融工具在资产负债表日发生违约的风险与在初始确认日发生违约的风险，以确定金融工具预计存续期内发生违约风险的相对变化，以评估金融工具的信用风险自初始确认后是否已显著增加。通常逾期超过 30 日，本公司即认为该金融工具的信用风险已显著增加，除非有确凿证据证明该金融工具的信用风险自初始确认后并未显著增加。

如果金融工具于资产负债表日的信用风险较低，本公司即认为该金融工具的信用风险自初始确认后并未显著增加。

如果该金融工具的信用风险自初始确认后已显著增加，本公司按照相当于该金融工具整个存续期内预期信用损失的金额计量其损失准备；如果该金融工具的信用风险自初始确认后并未显著增加，本公司按照相当于该金融工具未来 12 个月内预期信用损失的金额计量其损失准备。由此形成的损失准备的增加或转

回金额，作为减值损失或利得计入当期损益。对于以公允价值计量且其变动计入其他综合收益的金融资产（债务工具），在其他综合收益中确认其损失准备，并将减值损失或利得计入当期损益，且不减少该金融资产在资产负债表中列示的账面价值。

本公司不再合理预期金融资产合同现金流量能够全部或部分收回的，直接减记该金融资产的账面余额。

## **(八) 存货**

### **1、 存货的分类和成本**

存货分类为：在途物资、原材料、周转材料、库存商品、发出商品等。

存货按成本进行初始计量，存货成本包括采购成本、加工成本和其他使存货达到目前场所和状态所发生的支出。

### **2、 发出存货的计价方法**

存货发出时按加权平均法计价。

### **3、 不同类别存货可变现净值的确定依据**

资产负债表日，存货应当按照成本与可变现净值孰低计量。当存货成本高于其可变现净值的，应当计提存货跌价准备。可变现净值，是指在日常活动中，存货的估计售价减去至完工时估计将要发生的成本、估计的销售费用以及相关税费后的金额。

产成品、库存商品和用于出售的材料等直接用于出售的商品存货，在正常生产经营过程中，以该存货的估计售价减去估计的销售费用和相关税费后的金额，确定其可变现净值；需要经过加工的材料存货，在正常生产经营过程中，以所生产的产成品的估计售价减去至完工时估计将要发生的成本、估计的销售费用和相关税费后的金额，确定其可变现净值；为执行销售合同或者劳务合同而持有的存货，其可变现净值以合同价格为基础计算，若持有存货的数量多于销售合同订购数量的，超出部分的存货的可变现净值以一般销售价格为基础计算。计提存货跌价准备后，如果以前减记存货价值的影响因素已经消失，导致存货的可变现净值高于其账面价值的，在原已计提的存货跌价准备金额内予以转回，转回的金额计入当期损益。

### **4、 存货的盘存制度**

采用永续盘存制。

**5、 低值易耗品和包装物的摊销方法**

- (1) 低值易耗品采用一次转销法；
- (2) 包装物采用一次转销法。

**(九) 合同资产**

**1、 合同资产的确认方法及标准**

本公司根据履行履约义务与客户付款之间的关系在资产负债表中列示合同资产或合同负债。本公司已向客户转让商品或提供服务而有权收取对价的权利（且该权利取决于时间流逝之外的其他因素）列示为合同资产。同一合同下的合同资产和合同负债以净额列示。本公司拥有的、无条件（仅取决于时间流逝）向客户收取对价的权利作为应收款项单独列示。

**2、 合同资产预期信用损失的确定方法及会计处理方法**

合同资产的预期信用损失的确定方法及会计处理方法详见本附注“（七）6、金融工具减值的测试方法及会计处理方法”。

**(十) 长期股权投资**

**1、 共同控制、重大影响的判断标准**

共同控制，是指按照相关约定对某项安排所共有的控制，并且该安排的相关活动必须经过分享控制权的参与方一致同意后才能决策。本公司与其他合营方一同对被投资单位实施共同控制且对被投资单位净资产享有权利的，被投资单位为本公司的合营企业。

重大影响，是指对被投资单位的财务和经营决策有参与决策的权力，但并不能够控制或者与其他方一起共同控制这些政策的制定。本公司能够对被投资单位施加重大影响的，被投资单位为本公司联营企业。

**2、 初始投资成本的确定**

以支付现金方式取得的对联营企业和合营企业的长期股权投资，按照实际支付的购买价款作为初始投资成本。

以发行权益性证券取得的对联营企业和合营企业的长期股权投资，按照发行权益性证券的公允价值作为初始投资成本。

**3、 后续计量及损益确认方法**

- (1) 长期股权投资的核算

对联营企业和合营企业的长期股权投资，采用权益法核算。初始投资成本大于投资时应享有被投资单位可辨认净资产公允价值份额的差额，不调整长期股权投资的初始投资成本；初始投资成本小于投资时应享有被投资单位可辨认净资产公允价值份额的差额，计入当期损益，同时调整长期股权投资的成本。

公司按照应享有或应分担的被投资单位实现的净损益和其他综合收益的份额，分别确认投资收益和其他综合收益，同时调整长期股权投资的账面价值；按照被投资单位宣告分派的利润或现金股利计算应享有的部分，相应减少长期股权投资的账面价值；对于被投资单位除净损益、其他综合收益和利润分配以外所有者权益的其他变动(简称“其他所有者权益变动”)，调整长期股权投资的账面价值并计入所有者权益。

在确认应享有被投资单位净损益、其他综合收益及其他所有者权益变动的份额时，以取得投资时被投资单位可辨认净资产的公允价值为基础，并按照公司的会计政策及会计期间，对被投资单位的净利润和其他综合收益等进行调整后确认。

公司对合营企业或联营企业发生的净亏损，除负有承担额外损失义务外，以长期股权投资的账面价值以及其他实质上构成对合营企业或联营企业净投资的长期权益减记至零为限。合营企业或联营企业以后实现净利润的，公司在收益分享额弥补未确认的亏损分担额后，恢复确认收益分享额。

#### (十一) 投资性房地产

投资性房地产是指为赚取租金或资本增值，或两者兼有而持有的房地产，包括已出租的土地使用权、持有并准备增值后转让的土地使用权、已出租的建筑物（含自行建造或开发活动完成后用于出租的建筑物以及正在建造或开发过程中将来用于出租的建筑物）。

与投资性房地产有关的后续支出，在相关的经济利益很可能流入且其成本能够可靠的计量时，计入投资性房地产成本；否则，于发生时计入当期损益。

本公司对现有投资性房地产采用成本模式计量。对按照成本模式计量的投资性房地产一出租用建筑物采用与本公司固定资产相同的折旧政策，出租用土地使用权按与无形资产相同的摊销政策执行。

#### (十二) 固定资产

##### 1、 固定资产的确认和初始计量

固定资产指为生产商品、提供劳务、出租或经营管理而持有，并且使用寿命超过一个会计年度的有形资产。固定资产在同时满足下列条件时予以确认：

- (1) 与该固定资产有关的经济利益很可能流入企业；
- (2) 该固定资产的成本能够可靠地计量。

固定资产按成本（并考虑预计弃置费用因素的影响）进行初始计量。  
与固定资产有关的后续支出，在与其有关的经济利益很可能流入且其成本能够可靠计量时，计入固定资产成本；对于被替换的部分，终止确认其账面价值；所有其他后续支出于发生时计入当期损益。

## 2、 折旧方法

固定资产折旧采用年限平均法分类计提，根据固定资产类别、预计使用寿命和预计净残值率确定折旧率。对计提了减值准备的固定资产，则在未来期间按扣除减值准备后的账面价值及依据尚可使用年限确定折旧额。如固定资产各组成部分的使用寿命不同或者以不同方式为企业提供经济利益，则选择不同折旧率或折旧方法，分别计提折旧。

各类固定资产折旧方法、折旧年限、残值率和年折旧率如下：

类别	折旧方法	折旧年限（年）	残值率（%）	年折旧率（%）
房屋及建筑物	年限平均法	30	5.00	3.17
专用设备	年限平均法	5	0-5	19.00-20.00
运输设备	年限平均法	5	0-5	19.00-20.00
通用设备	年限平均法	3、5	0-5	19.00-33.33
固定资产装修	年限平均法	5	0	20.00

## 3、 固定资产处置

当固定资产被处置、或者预期通过使用或处置不能产生经济利益时，终止确认该固定资产。固定资产出售、转让、报废或毁损的处置收入扣除其账面价值和相关税费后的金额计入当期损益。

## (十三) 在建工程

在建工程按实际发生的成本计量。实际成本包括建筑成本、安装成本、符合资本化条件的借款费用以及其他为使在建工程达到预定可使用状态前所发生的必要支出。在建工程在达到预定可使用状态时，转入固定资产并自次月起开始计提折旧。

## (十四) 借款费用

### 1、 借款费用资本化的确认原则

公司发生的借款费用，可直接归属于符合资本化条件的资产的购建或者生产的，

予以资本化，计入相关资产成本；其他借款费用，在发生时根据其发生额确认为费用，计入当期损益。

符合资本化条件的资产，是指需要经过相当长时间的购建或者生产活动才能达到预定可使用或者可销售状态的固定资产、投资性房地产和存货等资产。

## 2、借款费用资本化期间

资本化期间，指从借款费用开始资本化时点到停止资本化时点的期间，借款费用暂停资本化的期间不包括在内。

借款费用同时满足下列条件时开始资本化：

(1) 资产支出已经发生，资产支出包括为购建或者生产符合资本化条件的资产而以支付现金、转移非现金资产或者承担带息债务形式发生的支出；

(2) 借款费用已经发生；

(3) 为使资产达到预定可使用或者可销售状态所必要的购建或者生产活动已经开始。

当购建或者生产符合资本化条件的资产达到预定可使用或者可销售状态时，借款费用停止资本化。

## 3、暂停资本化期间

符合资本化条件的资产在购建或生产过程中发生的非正常中断、且中断时间连续超过3个月的，则借款费用暂停资本化；该项中断如是所购建或生产的符合资本化条件的资产达到预定可使用状态或者可销售状态必要的程序，则借款费用继续资本化。在中断期间发生的借款费用确认为当期损益，直至资产的购建或者生产活动重新开始后借款费用继续资本化。

## 4、借款费用资本化率、资本化金额的计算方法

对于为购建或者生产符合资本化条件的资产而借入的专门借款，以专门借款当期实际发生的借款费用，减去尚未动用的借款资金存入银行取得的利息收入或进行暂时性投资取得的投资收益后的金额，来确定借款费用的资本化金额。

对于为购建或者生产符合资本化条件的资产而占用的一般借款，根据累计资产支出超过专门借款部分的资产支出加权平均数乘以所占用一般借款的资本化率，计算确定一般借款应予资本化的借款费用金额。资本化率根据一般借款加权平均实际利率计算确定。

在资本化期间内，外币专门借款本金及利息的汇兑差额，予以资本化，计入符合资本化条件的资产的成本。除外币专门借款之外的其他外币借款本金及其利息所产生的汇兑差额计入当期损益。

## (十五) 无形资产

### 1、 无形资产的计价方法

(1) 公司取得无形资产时按成本进行初始计量；

外购无形资产的成本，包括购买价款、相关税费以及直接归属于使该项资产达到预定用途所发生的其他支出。

(2) 后续计量

在取得无形资产时分析判断其使用寿命。

对于使用寿命有限的无形资产，在为企业带来经济利益的期限内摊销；无法预见无形资产为企业带来经济利益期限的，视为使用寿命不确定的无形资产，不予摊销。

### 2、 使用寿命有限的无形资产的使用寿命估计情况

项目	预计使用寿命	依据
土地使用权	权证所载年限	权证所载年限
软件	5 年	预计使用年限

### 3、 划分研究阶段和开发阶段的具体标准

公司内部研究开发项目的支出分为研究阶段支出和开发阶段支出。

研究阶段：为获取并理解新的科学或技术知识等而进行的独创性的有计划调查、研究活动的阶段。

开发阶段：在进行商业性生产或使用前，将研究成果或其他知识应用于某项计划或设计，以生产出新的或具有实质性改进的材料、装置、产品等活动的阶段。

### 4、 开发阶段支出资本化的具体条件

研究阶段的支出，于发生时计入当期损益。开发阶段的支出同时满足下列条件的，确认为无形资产，不能满足下述条件的开发阶段的支出计入当期损益：

- (1) 完成该无形资产以使其能够使用或出售在技术上具有可行性；
- (2) 具有完成该无形资产并使用或出售的意图；
- (3) 无形资产产生经济利益的方式，包括能够证明运用该无形资产生产的产品存在市场或无形资产自身存在市场，无形资产将在内部使用的，能够证明其有用性；
- (4) 有足够的技术、财务资源和其他资源支持，以完成该无形资产的开发，并有能力使用或出售该无形资产；
- (5) 归属于该无形资产开发阶段的支出能够可靠地计量。

无法区分研究阶段支出和开发阶段支出的,将发生的研发支出全部计入当期损益。

#### (十六) 长期资产减值

长期股权投资、采用成本模式计量的投资性房地产、固定资产、在建工程、使用权资产、使用寿命有限的无形资产、生产性生物资产、油气资产等长期资产,于资产负债表日存在减值迹象的,进行减值测试。减值测试结果表明资产的可收回金额低于其账面价值的,按其差额计提减值准备并计入减值损失。可收回金额为资产的公允价值减去处置费用后的净额与资产预计未来现金流量的现值两者之间的较高者。资产减值准备按单项资产为基础计算并确认,如果难以对单项资产的可收回金额进行估计的,以该资产所属的资产组确定资产组的可收回金额。资产组是能够独立产生现金流入的最小资产组合。

使用寿命不确定的无形资产、尚未达到可使用状态的无形资产至少在每年年度终了进行减值测试。

#### (十七) 长期待摊费用

长期待摊费用为已经发生但应由本期和以后各期负担的分摊期限在一年以上的各项费用。

##### 1、 摊销方法

长期待摊费用在受益期内平均摊销

##### 2、 摊销年限

按剩余租赁期与租赁资产尚可使用年限两者中较短的期限平均摊销。

#### (十八) 合同负债

本公司根据履行履约义务与客户付款之间的关系在资产负债表中列示合同资产或合同负债。本公司已收或应收客户对价而应向客户转让商品或提供服务的义务列示为合同负债。同一合同下的合同资产和合同负债以净额列示。

#### (十九) 职工薪酬

##### 1、 短期薪酬的会计处理方法

本公司在职工为本公司提供服务的会计期间,将实际发生的短期薪酬确认为负债,并计入当期损益或相关资产成本。

本公司为职工缴纳的社会保险费和住房公积金,以及按规定提取的工会经费和

职工教育经费，在职工为本公司提供服务的会计期间，根据规定的计提基础和计提比例计算确定相应的职工薪酬金额。

本公司发生的职工福利费，在实际发生时根据实际发生额计入当期损益或相关资产成本，其中，非货币性福利按照公允价值计量。

## 2、 离职后福利的会计处理方法

### （1） 设定提存计划

本公司按当地政府的相关规定为职工缴纳基本养老保险和失业保险，在职工为本公司提供服务的会计期间，按以当地规定的缴纳基数和比例计算应缴纳金额，确认为负债，并计入当期损益或相关资产成本。

此外，本公司还参与了由国家相关部门批准的企业年金计划/补充养老保险基金。本公司按职工工资总额的一定比例向年金计划/当地社会保险机构缴费，相应支出计入当期损益或相关资产成本。

### （2） 设定受益计划

本公司根据预期累计福利单位法确定的公式将设定受益计划产生的福利义务归属于职工提供服务的期间，并计入当期损益或相关资产成本。

设定受益计划义务现值减去设定受益计划资产公允价值所形成的赤字或盈余确认为一项设定受益计划净负债或净资产。设定受益计划存在盈余的，本公司以设定受益计划的盈余和资产上限两项的孰低者计量设定受益计划净资产。

所有设定受益计划义务，包括预期在职工提供服务的年度报告期间结束后的十二个月内支付的义务，根据资产负债表日与设定受益计划义务期限和币种相匹配的国债或活跃市场上的高质量公司债券的市场收益率予以折现。

设定受益计划产生的服务成本和设定受益计划净负债或净资产的利息净额计入当期损益或相关资产成本；重新计量设定受益计划净负债或净资产所产生的变动计入其他综合收益，并且在后续会计期间不转回至损益，在原设定受益计划终止时在权益范围内将原计入其他综合收益的部分全部结转至未分配利润。在设定受益计划结算时，按在结算日确定的设定受益计划义务现值和结算价格两者的差额，确认结算利得或损失。

## 3、 辞退福利的会计处理方法

本公司向职工提供辞退福利的，在下列两者孰早日确认辞退福利产生的职工薪酬负债，并计入当期损益：公司不能单方面撤回因解除劳动关系计划或裁减建议所提供的辞退福利时；公司确认与涉及支付辞退福利的重组相关的成本或费用时。

## (二十) 预计负债

与或有事项相关的义务同时满足下列条件时，本公司将其确认为预计负债：

- (1) 该义务是本公司承担的现时义务；
- (2) 履行该义务很可能导致经济利益流出本公司；
- (3) 该义务的金额能够可靠地计量。

预计负债按履行相关现时义务所需的支出的最佳估计数进行初始计量。

在确定最佳估计数时，综合考虑与或有事项有关的风险、不确定性和货币时间价值等因素。对于货币时间价值影响重大的，通过对相关未来现金流出进行折现后确定最佳估计数。

清偿预计负债所需支出全部或部分预期由第三方补偿的，补偿金额在基本确定能够收到时，作为资产单独确认，确认的补偿金额不超过预计负债的账面价值。

本公司在资产负债表日对预计负债的账面价值进行复核，有确凿证据表明该账面价值不能反映当前最佳估计数的，按照当前最佳估计数对该账面价值进行调整。

## (二十一) 股份支付

本公司的股份支付是为了获取职工或其他方提供服务而授予权益工具或者承担以权益工具为基础确定的负债的交易。本公司的股份支付分为以权益结算的股份支付和以现金结算的股份支付。

### 以权益结算的股份支付及权益工具

以权益结算的股份支付换取职工提供服务的，以授予职工权益工具的公允价值计量。对于授予后立即可行权的股份支付交易，在授予日按照权益工具的公允价值计入相关成本或费用，相应增加资本公积。对于授予后完成等待期内的服务或达到规定业绩条件才可行权的股份支付交易，在等待期内每个资产负债表日，本公司根据对可行权权益工具数量的最佳估计，按照授予日公允价值，将当期取得的服务计入相关成本或费用，相应增加资本公积。

在等待期内，如果取消了授予的权益工具，则本公司对取消所授予的权益性工具作为加速行权处理，将剩余等待期内应确认的金额立即计入当期损益，同时确认资本公积。但是，如果授予新的权益工具，并在新权益工具授予日认定所授予的新权益工具是用于替代被取消的权益工具的，则以与处理原权益工具条款和条件修改相同的方式，对所授予的替代权益工具进行处理。

## (二十二) 收入

### 1、 收入确认和计量所采用的会计政策

本公司在履行了合同中的履约义务，即在客户取得相关商品或服务控制权时确

认收入。取得相关商品或服务控制权，是指能够主导该商品或服务的使用并从中获得几乎全部的经济利益。

合同中包含两项或多项履约义务的，本公司在合同开始日，按照各单项履约义务所承诺商品或服务的单独售价的相对比例，将交易价格分摊至各单项履约义务。本公司按照分摊至各单项履约义务的交易价格计量收入。

交易价格是指本公司因向客户转让商品或服务而预期有权收取的对价金额，不包括代第三方收取的款项以及预期将退还给客户的款项。本公司根据合同条款，结合其以往的习惯做法确定交易价格，并在确定交易价格时，考虑可变对价、合同中存在的重大融资成分、非现金对价、应付客户对价等因素的影响。本公司以不超过在相关不确定性消除时累计已确认收入极可能不会发生重大转回的金额确定包含可变对价的交易价格。合同中存在重大融资成分的，本公司按照假定客户在取得商品或服务控制权时即以现金支付的应付金额确定交易价格，并在合同期间内采用实际利率法摊销该交易价格与合同对价之间的差额。满足下列条件之一的，属于在某一时段内履行履约义务，否则，属于在某一时点履行履约义务：

- 客户在本公司履约的同时即取得并消耗本公司履约所带来的经济利益。
- 客户能够控制本公司履约过程中在建的商品。
- 本公司履约过程中所产出的商品具有不可替代用途，且本公司在整个合同期内有权就累计至今已完成的履约部分收取款项。

对于在某一时段内履行的履约义务，本公司在该段时间内按照履约进度确认收入，但是，履约进度不能合理确定的除外。本公司考虑商品或服务的性质，采用产出法或投入法确定履约进度。当履约进度不能合理确定时，已经发生的成本预计能够得到补偿的，本公司按照已经发生的成本金额确认收入，直到履约进度能够合理确定为止。

对于在某一时点履行的履约义务，本公司在客户取得相关商品或服务控制权时点确认收入。在判断客户是否已取得商品或服务控制权时，本公司考虑下列迹象：

- 本公司就该商品或服务享有现时收款权利，即客户就该商品或服务负有现时付款义务。
- 本公司已将该商品的法定所有权转移给客户，即客户已拥有该商品的法定所有权。
- 本公司已将该商品实物转移给客户，即客户已实物占有该商品。
- 本公司已将该商品所有权上的主要风险和报酬转移给客户，即客户已取得该商品所有权上的主要风险和报酬。

- 客户已接受该商品或服务。

本公司根据在向客户转让商品或服务前是否拥有对该商品或服务的控制权,来判断从事交易时本公司的身份是主要责任人还是代理人。本公司在向客户转让商品或服务前能够控制该商品或服务的,本公司为主要责任人,按照已收或应收对价总额确认收入;否则,本公司为代理人,按照预期有权收取的佣金或手续费的金额确认收入。

## (二十三) 政府补助

### 1、 类型

政府补助,是本公司从政府无偿取得的货币性资产或非货币性资产,分为与资产相关的政府补助和与收益相关的政府补助。

与资产相关的政府补助,是指本公司取得的、用于购建或以其他方式形成长期资产的政府补助。与收益相关的政府补助,是指除与资产相关的政府补助之外的政府补助。

### 2、 会计处理

与资产相关的政府补助,冲减相关资产账面价值或确认为递延收益。确认为递延收益的,在相关资产使用寿命内按照合理、系统的方法分期计入当期损益(与本公司日常活动相关的,计入其他收益;与本公司日常活动无关的,计入营业外收入);

与收益相关的政府补助,用于补偿本公司以后期间的相关成本费用或损失的,确认为递延收益,并在确认相关成本费用或损失的期间,计入当期损益(与本公司日常活动相关的,计入其他收益;与本公司日常活动无关的,计入营业外收入)或冲减相关成本费用或损失;用于补偿本公司已发生的相关成本费用或损失的,直接计入当期损益(与本公司日常活动相关的,计入其他收益;与本公司日常活动无关的,计入营业外收入)或冲减相关成本费用或损失。

本公司取得的政策性优惠贷款贴息,区分以下两种情况,分别进行会计处理:

(1) 财政将贴息资金拨付给贷款银行,由贷款银行以政策性优惠利率向本公司提供贷款的,本公司以实际收到的借款金额作为借款的入账价值,按照借款本金和该政策性优惠利率计算相关借款费用。

(2) 财政将贴息资金直接拨付给本公司的,本公司将对应的贴息冲减相关借款费用。

#### (二十四) 递延所得税资产和递延所得税负债

所得税包括当期所得税和递延所得税。除因企业合并和直接计入所有者权益(包括其他综合收益)的交易或者事项产生的所得税外,本公司将当期所得税和递延所得税计入当期损益。

递延所得税资产和递延所得税负债根据资产和负债的计税基础与其账面价值的差额(暂时性差异)计算确认。

对于可抵扣暂时性差异确认递延所得税资产,以未来期间很可能取得的用来抵扣可抵扣暂时性差异的应纳税所得额为限。对于能够结转以后年度的可抵扣亏损和税款抵减,以很可能获得用来抵扣可抵扣亏损和税款抵减的未来应纳税所得额为限,确认相应的递延所得税资产。

对于应纳税暂时性差异,除特殊情况外,确认递延所得税负债。

不确认递延所得税资产或递延所得税负债的特殊情况包括:

- 商誉的初始确认;
- 既不是企业合并、发生时也不影响会计利润和应纳税所得额(或可抵扣亏损),且初始确认的资产和负债未导致产生等额应纳税暂时性差异和可抵扣暂时性差异的交易或事项。

对与联营企业及合营企业投资相关的应纳税暂时性差异,确认递延所得税负债,除非本公司能够控制该暂时性差异转回的时间且该暂时性差异在可预见的未来很可能不会转回。对与联营企业及合营企业投资相关的可抵扣暂时性差异,当该暂时性差异在可预见的未来很可能转回且未来很可能获得用来抵扣可抵扣暂时性差异的应纳税所得额时,确认递延所得税资产。

资产负债表日,对于递延所得税资产和递延所得税负债,根据税法规定,按照预期收回相关资产或清偿相关负债期间的适用税率计量。

资产负债表日,本公司对递延所得税资产的账面价值进行复核。如果未来期间很可能无法获得足够的应纳税所得额用以抵扣递延所得税资产的利益,则减记递延所得税资产的账面价值。在很可能获得足够的应纳税所得额时,减记的金额予以转回。当拥有以净额结算的法定权利,且意图以净额结算或取得资产、清偿负债同时进行,当期所得税资产及当期所得税负债以抵销后的净额列报。

资产负债表日,递延所得税资产及递延所得税负债在同时满足以下条件时以抵销后的净额列示:

- 纳税主体拥有以净额结算当期所得税资产及当期所得税负债的法定权利;
- 递延所得税资产及递延所得税负债是与同一税收征管部门对同一纳税主体征收的所得税相关或者是对不同的纳税主体相关,但在未来每一具有重要性的递延所得税资产及负债转回的期间内,涉及的纳税主体意图以净额结算当期所得税资产和负债或是同时取得资产、清偿负债。

## (二十五) 租赁

租赁，是指在一定期间内，出租人将资产的使用权让与承租人以获取对价的合同。在合同开始日，本公司评估合同是否为租赁或者包含租赁。如果合同中一方让渡了在一定期间内控制一项或多项已识别资产使用的权利以换取对价，则该合同为租赁或者包含租赁。

合同中同时包含多项单独租赁的，本公司将合同予以分拆，并分别各项单独租赁进行会计处理。合同中同时包含租赁和非租赁部分的，承租人和出租人将租赁和非租赁部分进行分拆。

### 1、 本公司作为承租人

#### (1) 使用权资产

在租赁期开始日，本公司对除短期租赁和低价值资产租赁以外的租赁确认使用权资产。使用权资产按照成本进行初始计量。该成本包括：

- 租赁负债的初始计量金额；
- 在租赁期开始日或之前支付的租赁付款额，存在租赁激励的，扣除已享受的租赁激励相关金额；
- 本公司发生的初始直接费用；
- 本公司为拆卸及移除租赁资产、复原租赁资产所在场地或将租赁资产恢复至租赁条款约定状态预计将发生的成本，但不包括属于为生产存货而发生的成本。

本公司后续采用直线法对使用权资产计提折旧。对能够合理确定租赁期届满时取得租赁资产所有权的，本公司在租赁资产剩余使用寿命内计提折旧；否则，租赁资产在租赁期与租赁资产剩余使用寿命两者孰短的期间内计提折旧。

本公司按照本附注“三、（十六）长期资产减值”所述原则来确定使用权资产是否已发生减值，并对已识别的减值损失进行会计处理。

#### (2) 租赁负债

在租赁期开始日，本公司对除短期租赁和低价值资产租赁以外的租赁确认租赁负债。租赁负债按照尚未支付的租赁付款额的现值进行初始计量。租赁付款额包括：

- 固定付款额（包括实质固定付款额），存在租赁激励的，扣除租赁激励相关金额；
- 取决于指数或比率的可变租赁付款额；
- 根据公司提供的担保余值预计应支付的款项；
- 购买选择权的行权价格，前提是公司合理确定将行使该选择权；

- 行使终止租赁选择权需支付的款项,前提是租赁期反映出公司将行使终止租赁选择权。

本公司采用租赁内含利率作为折现率,但如果无法合理确定租赁内含利率的,则采用本公司的增量借款利率作为折现率。

本公司按照固定的周期性利率计算租赁负债在租赁期内各期间的利息费用,并计入当期损益或相关资产成本。

未纳入租赁负债计量的可变租赁付款额在实际发生时计入当期损益或相关资产成本。

在租赁期开始日后,发生下列情形的,本公司重新计量租赁负债,并调整相应的使用权资产,若使用权资产的账面价值已调减至零,但租赁负债仍需进一步调减的,将差额计入当期损益:

- 当购买选择权、续租选择权或终止选择权的评估结果发生变化,或前述选择权的实际行权情况与原评估结果不一致的,本公司按变动后租赁付款额和修订后的折现率计算的现值重新计量租赁负债;
- 当实质固定付款额发生变动、担保余值预计的应付金额发生变动或用于确定租赁付款额的指数或比率发生变动,本公司按照变动后的租赁付款额和原折现率计算的现值重新计量租赁负债。但是,租赁付款额的变动源自浮动利率变动的,使用修订后的折现率计算现值。

### (3) 短期租赁和低价值资产租赁

本公司选择对短期租赁和低价值资产租赁不确认使用权资产和租赁负债的,将相关的租赁付款额在租赁期内各个期间按照直线法计入当期损益或相关资产成本。短期租赁,是指在租赁期开始日,租赁期不超过12个月且不包含购买选择权的租赁。低价值资产租赁,是指单项租赁资产为全新资产时价值较低的租赁。公司转租或预期转租租赁资产的,原租赁不属于低价值资产租赁。

### (4) 租赁变更

租赁发生变更且同时符合下列条件的,公司将该租赁变更作为一项单独租赁进行会计处理:

- 该租赁变更通过增加一项或多项租赁资产的使用权而扩大了租赁范围;
- 增加的对价与租赁范围扩大部分的单独价格按该合同情况调整后的金额相当。

租赁变更未作为一项单独租赁进行会计处理的,在租赁变更生效日,公司重新分摊变更后合同的对价,重新确定租赁期,并按照变更后租赁付款额和修订后

的折现率计算的现值重新计量租赁负债。

租赁变更导致租赁范围缩小或租赁期缩短的,本公司相应调减使用权资产的账面价值,并将部分终止或完全终止租赁的相关利得或损失计入当期损益。其他租赁变更导致租赁负债重新计量的,本公司相应调整使用权资产的账面价值。

## 2、 本公司作为出租人

在租赁开始日,本公司将租赁分为融资租赁和经营租赁。融资租赁,是指无论所有权最终是否转移,但实质上转移了与租赁资产所有权有关的几乎全部风险和报酬的租赁。经营租赁,是指除融资租赁以外的其他租赁。本公司作为转租出租人时,基于原租赁产生的使用权资产对转租赁进行分类。

### (1) 经营租赁会计处理

经营租赁的租赁收款额在租赁期内各个期间按照直线法确认为租金收入。本公司将发生的与经营租赁有关的初始直接费用予以资本化,在租赁期内按照与租金收入确认相同的基础分摊计入当期损益。未计入租赁收款额的可变租赁付款额在实际发生时计入当期损益。经营租赁发生变更的,公司自变更生效日起将其作为一项新租赁进行会计处理,与变更前租赁有关的预收或应收租赁收款额视为新租赁的收款额。

### (2) 融资租赁会计处理

在租赁开始日,本公司对融资租赁确认应收融资租赁款,并终止确认融资租赁资产。本公司对应收融资租赁款进行初始计量时,将租赁投资净额作为应收融资租赁款的入账价值。租赁投资净额为未担保余值和租赁期开始日尚未收到的租赁收款额按照租赁内含利率折现的现值之和。

本公司按照固定的周期性利率计算并确认租赁期内各个期间的利息收入。应收融资租赁款的终止确认和减值按照本附注“三、(七)金融工具”进行会计处理。

未纳入租赁投资净额计量的可变租赁付款额在实际发生时计入当期损益。

融资租赁发生变更且同时符合下列条件的,本公司将该变更作为一项单独租赁进行会计处理:

- 该变更通过增加一项或多项租赁资产的使用权而扩大了租赁范围;
- 增加的对价与租赁范围扩大部分的单独价格按该合同情况调整后的金额相当。

融资租赁的变更未作为一项单独租赁进行会计处理的,本公司分别下列情形对变更后的租赁进行处理:

- 假如变更在租赁开始日生效，该租赁会被分类为经营租赁的，本公司自租赁变更生效日开始将其作为一项新租赁进行会计处理，并以租赁变更生效日前的租赁投资净额作为租赁资产的账面价值；
- 假如变更在租赁开始日生效，该租赁会被分类为融资租赁的，本公司按照本附注“三、（七）金融工具”关于修改或重新议定合同的政策进行会计处理。

### 3、 售后租回交易

公司按照本附注“三、（二十二）收入”所述原则评估确定售后租回交易中的资产转让是否属于销售。

#### （1）作为承租人

售后租回交易中的资产转让属于销售的，公司作为承租人按原资产账面价值中与租回获得的使用权有关的部分，计量售后租回所形成的使用权资产，并仅就转让至出租人的权利确认相关利得或损失。

售后租回交易中的资产转让不属于销售的，公司作为承租人继续确认被转让资产，同时确认一项与转让收入等额的金融负债。金融负债的会计处理详见本附注“三、（七）金融工具”。

#### （2）作为出租人

售后租回交易中的资产转让属于销售的，公司作为出租人对资产购买进行会计处理，并根据前述“2、本公司作为出租人”的政策对资产出租进行会计处理；

售后租回交易中的资产转让不属于销售的，公司作为出租人不确认被转让资产，但确认一项与转让收入等额的金融资产。金融资产的会计处理详见本附注“三、（七）金融工具”。

## （二十六）重要会计政策和会计估计的变更以及差错更正

### 1、 重要会计政策变更

（1）执行《企业会计准则解释第 16 号》“关于单项交易产生的资产和负债相关的递延所得税不适用初始确认豁免的会计处理”的规定

财政部于 2022 年 11 月 30 日公布了《企业会计准则解释第 16 号》（财会〔2022〕31 号，以下简称“解释第 16 号”），其中“关于单项交易产生的资产和负债相关的递延所得税不适用初始确认豁免的会计处理”的规定自 2023 年 1 月 1 日起施行。

解释第 16 号规定，对于不是企业合并、交易发生时既不影响会计利润也不影响应纳税所得额（或可抵扣亏损）、且初始确认的资产和负债导致产生等额应

纳税暂时性差异和可抵扣暂时性差异的单项交易(包括承租人在租赁期开始日初始确认租赁负债并计入使用权资产的租赁交易,以及因固定资产等存在弃置义务而确认预计负债并计入相关资产成本的交易等单项交易),不适用豁免初始确认递延所得税负债和递延所得税资产的规定,企业在交易发生时应当根据《企业会计准则第18号——所得税》等有关规定,分别确认相应的递延所得税负债和递延所得税资产。

对于在首次施行该规定的财务报表列报最早期间的期初至施行日之间发生的适用该规定的单项交易,以及财务报表列报最早期间的期初因适用该规定的单项交易而确认的租赁负债和使用权资产,以及确认的弃置义务相关预计负债和对应的相关资产,产生应纳税暂时性差异和可抵扣暂时性差异的,企业应当按照该规定进行调整。执行该规定未对本公司财务状况和经营成果产生重大影响。

## 2、重要会计估计变更

报告期公司重要会计估计未发生变更。

## 3、前期会计差错更正

本报告期未发生采用未来适用法的前期会计差错更正事项。

## 四、税项

### (一) 主要税种和税率

税种	计税依据	税率
增值税	按税法规定计算的销售货物和应税劳务收入为基础计算销项税额,在扣除当期允许抵扣的进项税额后,差额部分为应交增值税	13%、6%
企业所得税	按应纳税所得额计缴	15%

### (二) 税收优惠

- 1、根据《中华人民共和国营业税暂行条例》第八条第三款相关规定,医院、诊所等其他医疗机构提供的医疗服务免征营业税,自2016年5月1日起,生活服务业所有营业税纳税人纳入全国范围营业税改征增值税试点,医疗服务业增值税适用税率6%,根据营业税改征增值税试点过渡政策的规定,医疗机构提供的医疗服务免征增值税。
- 2、根据河南省科学技术厅、河南省财政厅、国家税务总局河南省税务局2022年12月1日颁发的《高新技术企业证书》,自2022年1月1日至2024年12月31日可减按15%缴纳企业所得税,公司2023年度的企业所得税适用税率为15%。

五、 财务报表项目注释

(一) 货币资金

货币资金

项目	期末余额	上年年末余额
银行存款	9,157,199.23	15,251,744.71
其他货币资金	120,038.00	1,228,875.00
合计	9,277,237.23	16,480,619.71

(二) 应收账款

1、 应收账款按账龄披露

账龄	期末余额	上年年末余额
6个月以内	169,364,258.80	234,218,589.25
7~12个月	81,012,711.78	173,168,044.31
1至2年	196,007,322.49	93,711,374.57
2至3年	42,166,036.03	1,609,491.14
3年以上	2,368,593.60	1,099,779.94
小计	490,918,922.70	503,807,279.21
减：坏账准备	87,845,528.40	40,743,016.43
合计	403,073,394.30	463,064,262.78

**2、 应收账款按坏账计提方法分类披露**

类别	期末余额					上年年末余额				
	账面余额		坏账准备		账面价值	账面余额		坏账准备		账面价值
	金额	比例 (%)	金额	计提比例 (%)		金额	比例 (%)	金额	计提比例 (%)	
按信用风险特征组合计提坏账准备	490,918,922.70	100.00	87,845,528.40	17.89	403,073,394.30	503,807,279.21	100.00	40,743,016.43	8.09	463,064,262.78
其中：账龄组合	475,663,107.99	96.89	87,845,528.40	18.47	387,817,579.59	476,256,322.81	94.53	40,743,016.43	8.55	435,513,306.38
采用其他方法组合	15,255,814.71	3.11			15,255,814.71	27,550,956.40	5.47			27,550,956.40
合计	490,918,922.70	100.00	87,845,528.40		403,073,394.30	503,807,279.21	100.00	40,743,016.43		463,064,262.78

按信用风险特征组合计提坏账准备:

组合计提项目:

名称	期末余额		
	应收账款	坏账准备	计提比例 (%)
账龄组合	475,663,107.99	87,845,528.40	18.47
采用其他方法组合	15,255,814.71		
合计	490,918,922.70	87,845,528.40	

### 3、 本期计提、转回或收回的坏账准备情况

类别	上年年末余额	本期变动金额				期末余额
		计提	收回或转回	转销或核销	其他变动	
应收账款	40,743,016.43	47,102,511.97				87,845,528.40
合计	40,743,016.43	47,102,511.97				87,845,528.40

### (三) 预付款项

账龄	期末余额		上年年末余额	
	金额	比例(%)	金额	比例(%)
1年以内	61,895.69	100.00	130,702.79	100.00
合计	61,895.69	100.00	130,702.79	100.00

### (四) 其他应收款

项目	期末余额	上年年末余额
其他应收款项	1,514,610.39	1,896,006.85
合计	1,514,610.39	1,896,006.85

#### 其他应收款项

##### (1) 按账龄披露

账龄	期末余额	上年年末余额
1年以内	540,084.62	781,309.01
1至2年	50,670.00	858,385.00
2至3年	726,885.00	287,650.00
3至4年	222,650.00	

郑州金域临床检验中心有限公司  
二〇二三年度  
财务报表附注

账龄	期末余额	上年年末余额
4至5年		
5年以上		
小计	1,540,289.62	1,927,344.01
减：坏账准备	25,679.23	31,337.16
合计	1,514,610.39	1,896,006.85

(2) 按坏账计提方法分类披露

类别	期末余额					上年年末余额				
	账面余额		坏账准备		账面价值	账面余额		坏账准备		账面价值
	金额	比例 (%)	金额	计提比例 (%)		金额	比例 (%)	金额	计提比例 (%)	
按信用风险特征组合计提坏账准备	1,540,289.62	100.00	25,679.23	1.67	1,514,610.39	1,927,344.01	100.00	31,337.16	1.63	1,896,006.85
其中：										
账龄组合	513,584.62	33.34	25,679.23	5.00	487,905.39	626,743.17	32.52	31,337.16	5.00	595,406.01
采用其他方法组合	1,026,705.00	66.66			1,026,705.00	1,300,600.84	67.48			1,300,600.84
合计	1,540,289.62	100.00	25,679.23		1,514,610.39	1,927,344.01	100.00	31,337.16		1,896,006.85

按信用风险特征组合计提坏账准备:

组合计提项目:

名称	期末余额		
	其他应收款项	坏账准备	计提比例 (%)
账龄组合	513,584.62	25,679.23	5.00
采用其他方法组合	1,026,705.00		
合计	1,540,289.62	25,679.23	

(3) 坏账准备计提情况

坏账准备	第一阶段	第二阶段	第三阶段	合计
	未来 12 个月预期信用损失	整个存续期预期信用损失(未发生信用减值)	整个存续期预期信用损失(已发生信用减值)	
上年年末余额		31,337.16		31,337.16
上年年末余额在本期				
--转入第二阶段				
--转入第三阶段				
--转回第二阶段				
--转回第一阶段				
本期计提				
本期转回		5,657.93		5,657.93
本期转销				
本期核销				
其他变动				
期末余额		25,679.23		25,679.23

其他应收款项账面余额变动如下:

账面余额	第一阶段	第二阶段	第三阶段	合计
	未来 12 个月预期信用损失	整个存续期预期信用损失(未发生信用减值)	整个存续期预期信用损失(已发生信用减值)	
上年年末余额		1,927,344.01		1,927,344.01
上年年末余额在本期				

账面余额	第一阶段	第二阶段	第三阶段	合计
	未来 12 个月预期信用损失	整个存续期预期信用损失(未发生信用减值)	整个存续期预期信用损失(已发生信用减值)	
--转入第二阶段				
--转入第三阶段				
--转回第二阶段				
--转回第一阶段				
本期新增				
本期终止确认		387,054.39		387,054.39
其他变动				
期末余额		1,540,289.62		1,540,289.62

(五) 存货  
存货分类

类别	期末余额			上年年末余额		
	账面余额	存货跌价准备/合同履约成本减值准备	账面价值	账面余额	存货跌价准备/合同履约成本减值准备	账面价值
原材料	9,508,514.46		9,508,514.46	17,669,891.17		17,669,891.17
库存商品	194,757.41		194,757.41	2,315,659.74		2,315,659.74
发出商品	4,387,150.47		4,387,150.47	3,106,748.33		3,106,748.33
合计	14,090,422.34		14,090,422.34	23,092,299.24		23,092,299.24

(六) 合同资产  
合同资产情况

项目	期末余额			上年年末余额		
	账面余额	减值准备	账面价值	账面余额	减值准备	账面价值
检测项目	1,511,565.69	15,115.66	1,496,450.03	18,452,082.73	184,520.83	18,267,561.90
合计	1,511,565.69	15,115.66	1,496,450.03	18,452,082.73	184,520.83	18,267,561.90

(七) 其他流动资产

项目	期末余额	上年年末余额
待抵扣/认证增值税	215,860.26	350,731.46
待摊费用	2,383,378.11	2,598,317.02
合计	2,599,238.37	2,949,048.48

(八) 长期股权投资

长期股权投资情况

被投资单位	上年年末余额	减值准备上年年末余额	本期增减变动								期末余额	减值准备期末余额
			追加投资	减少投资	权益法下确认的投资损益	其他综合收益调整	其他权益变动	宣告发放现金股利或利润	计提减值准备	其他		
对子公司投资												
驻马店金城医学检验中心有限公司	9,450,000.00										9,450,000.00	
洛阳金城医学检验实验室有限公司	2,000,000.00		7,000,000.00								9,000,000.00	
小计	11,450,000.00		7,000,000.00								18,450,000.00	

(九) 投资性房地产

采用成本计量模式的投资性房地产

项目	房屋、建筑物	合计
1. 账面原值		
(1) 上年年末余额	3,720,885.60	3,720,885.60
(2) 本期增加金额		
— 外购		
(3) 本期减少金额		
— 处置		
(4) 期末余额	3,720,885.60	3,720,885.60
2. 累计折旧和累计摊销		
(1) 上年年末余额	569,159.33	569,159.33
(2) 本期增加金额	117,707.60	117,707.60
— 计提或摊销	117,707.60	117,707.60
(3) 本期减少金额		
— 处置		
(4) 期末余额	686,866.93	686,866.93
3. 减值准备		
(1) 上年年末余额		
(2) 本期增加金额		
— 计提		
(3) 本期减少金额		
— 处置		
(4) 期末余额		
4. 账面价值		
(1) 期末账面价值	3,034,018.67	3,034,018.67
(2) 上年年末账面价值	3,151,726.27	3,151,726.27

(十) 固定资产

1、 固定资产及固定资产清理

项目	期末余额	上年年末余额
固定资产	119,899,094.42	135,417,925.72
合计	119,899,094.42	135,417,925.72

**2、 固定资产情况**

项目	房屋及建筑物	固定资产装修	运输工具	通用设备	专用设备	合计
1. 账面原值						
(1) 上年年末余额	91,182,871.06	12,600,419.84	2,620,475.49	5,454,825.05	120,852,936.93	232,711,528.37
(2) 本期增加金额				446,860.00	8,422,333.10	8,869,193.10
—购置				446,860.00	8,422,333.10	8,869,193.10
—在建工程转入						
(3) 本期减少金额			292,950.00	65,238.00	10,423,616.00	10,781,804.00
—处置或报废			292,950.00	65,238.00	10,423,616.00	10,781,804.00
(4) 期末余额	91,182,871.06	12,600,419.84	2,327,525.49	5,836,447.05	118,851,654.03	230,798,917.47
2. 累计折旧						
(1) 上年年末余额	13,537,324.42	12,180,405.89	1,461,465.42	4,107,076.45	66,007,330.47	97,293,602.65
(2) 本期增加金额	2,887,578.16	420,013.95	343,508.03	759,677.29	18,442,696.32	22,853,473.75
—计提	2,887,578.16	420,013.95	343,508.03	759,677.29	18,432,762.90	22,843,540.33
—其他					9,933.42	9,933.42
(3) 本期减少金额			292,950.00	33,842.13	8,920,461.22	9,247,253.35
—处置或报废			292,950.00	33,842.13	8,920,461.22	9,247,253.35
(4) 期末余额	16,424,902.58	12,600,419.84	1,512,023.45	4,832,911.61	75,529,565.57	110,899,823.05
3. 减值准备						
(1) 上年年末余额						

财务报表附注 第 34 页

项目	房屋及建筑物	固定资产装修	运输工具	通用设备	专用设备	合计
(2) 本期增加金额						
—计提						
(3) 本期减少金额						
—处置或报废						
(4) 期末余额						
4. 账面价值						
(1) 期末账面价值	74,757,968.48		815,502.04	1,003,535.44	43,322,088.46	119,899,094.42
(2) 上年年末账面价值	77,645,546.64	420,013.95	1,159,010.07	1,347,748.60	54,845,606.46	135,417,925.72

财务报表附注 第 35 页

(十一) 在建工程

在建工程及工程物资

项目	期末余额			上年年末余额		
	账面余额	减值准备	账面价值	账面余额	减值准备	账面价值
在建工程	80,800.00		80,800.00	186,604.00		186,604.00
合计	80,800.00		80,800.00	186,604.00		186,604.00

(十二) 无形资产

无形资产情况

项目	软件	合计
1. 账面原值		
(1) 上年年末余额	1,259,107.00	1,259,107.00
(2) 本期增加金额		
—购置		
(3) 本期减少金额		
—处置		
(4) 期末余额	1,259,107.00	1,259,107.00
2. 累计摊销		
(1) 上年年末余额	536,340.27	536,340.27
(2) 本期增加金额	235,058.56	235,058.56
—计提	235,058.56	235,058.56
(3) 本期减少金额		
—处置		
(4) 期末余额	771,398.83	771,398.83
3. 减值准备		
(1) 上年年末余额		
(2) 本期增加金额		
—计提		
(3) 本期减少金额		
—处置		
(4) 期末余额		
4. 账面价值		
(1) 期末账面价值	487,708.17	487,708.17
(2) 上年年末账面价值	722,766.73	722,766.73

(十三) 长期待摊费用

项目	上年年末余额	本期增加金额	本期摊销金额	其他减少金额	期末余额
装修费	4,531,192.04	732,020.00	1,843,093.91		3,420,118.13
维保费	119,833.06		99,500.08		20,332.98
合计	4,651,025.10	732,020.00	1,942,593.99		3,440,451.11

(十四) 递延所得税资产和递延所得税负债

1、 未经抵销的递延所得税资产

项目	期末余额		上年年末余额	
	可抵扣暂时性差异	递延所得税资产	可抵扣暂时性差异	递延所得税资产
资产减值准备	87,886,323.29	13,182,948.50	40,958,874.42	6,143,831.17
股份支付	7,843,703.86	1,176,555.58	10,143,971.28	1,521,595.70
合计	95,730,027.15	14,359,504.08	51,102,845.70	7,665,426.87

2、 未经抵销的递延所得税负债

项目	期末余额		上年年末余额	
	应纳税暂时性差异	递延所得税负债	应纳税暂时性差异	递延所得税负债
固定资产所得税一次性抵扣	4,526,997.53	679,049.63	6,624,979.73	993,746.96
合计	4,526,997.53	679,049.63	6,624,979.73	993,746.96

(十五) 其他非流动资产

项目	期末余额			上年年末余额		
	账面余额	减值准备	账面价值	账面余额	减值准备	账面价值
预付房屋、设备款				40,000.00		40,000.00
合计				40,000.00		40,000.00

(十六) 应付账款

项目	期末余额	上年年末余额
应付货款	162,911,314.99	177,476,726.66

项目	期末余额	上年年末余额
应付工程款	153,205.62	229,205.18
应付设备款	13,788,596.20	17,354,368.38
应付服务费	6,081,596.53	4,330,430.21
应付关联方款	2,017,782.85	1,562,736.89
合计	184,952,496.19	200,953,467.32

(十七) 合同负债

合同负债情况

项目	期末余额	上年年末余额
预收款项	114,459.40	895,911.40
合计	114,459.40	895,911.40

(十八) 应付职工薪酬

1、 应付职工薪酬列示

项目	上年年末余额	本期增加	本期减少	期末余额
短期薪酬	18,764,257.99	70,989,681.25	82,841,553.36	6,912,385.88
离职后福利-设定提存计划		5,042,877.78	5,042,877.78	
辞退福利		6,978,203.66	6,062,753.63	915,450.03
合计	18,764,257.99	83,010,762.69	93,947,184.77	7,827,835.91

2、 短期薪酬列示

项目	上年年末余额	本期增加	本期减少	期末余额
(1) 工资、奖金、津贴和补贴	18,764,257.99	63,404,531.94	75,256,404.05	6,912,385.88
(2) 职工福利费		2,167,835.37	2,167,835.37	
(3) 社会保险费		2,547,883.94	2,547,883.94	
其中：医疗保险费		2,207,832.62	2,207,832.62	
工伤保险费		39,455.85	39,455.85	
生育保险费		300,595.47	300,595.47	
(4) 住房公积金		2,863,550.00	2,863,550.00	
(5) 工会经费和职工教育经费		5,880.00	5,880.00	
合计	18,764,257.99	70,989,681.25	82,841,553.36	6,912,385.88

### 3、 设定提存计划列示

项目	上年年末余额	本期增加	本期减少	期末余额
基本养老保险		4,831,480.32	4,831,480.32	
失业保险费		211,397.46	211,397.46	
合计		5,042,877.78	5,042,877.78	

### (十九) 应交税费

税费项目	期末余额	上年年末余额
增值税	258,971.05	113,321.66
企业所得税	1,962,588.48	15,385,701.32
个人所得税	227,892.37	386,706.99
印花税	28,708.03	71,503.20
城市维护建设税	18,127.97	7,932.52
教育费附加	7,769.13	3,399.65
地方教育费附加	5,179.42	2,266.43
土地使用税	14,491.18	14,491.18
房产税	188,830.16	188,830.16
合计	2,712,557.79	16,174,153.11

### (二十) 其他应付款

项目	期末余额	上年年末余额
应付股利	138,010,006.74	53,713,484.00
其他应付款项	226,409,805.61	218,256,611.73
合计	364,419,812.35	271,970,095.73

#### 1、 应付股利

项目	期末余额	上年年末余额
普通股股利	138,010,006.74	53,713,484.00
合计	138,010,006.74	53,713,484.00

## 2、其他应付款项

按款项性质列示其他应付款项

项目	期末余额	上年年末余额
押金及保证金	6,800.00	6,800.00
预提费用	398,458.12	22,786,526.60
水电费	266,954.74	394,884.88
代扣代缴款项		2,683.92
关联方款项	225,346,157.08	194,853,022.97
往来款	391,435.67	212,693.36
合计	226,409,805.61	218,256,611.73

## (二十一) 实收资本（或股本）

项目	上年年末余额	本期变动增（+）减（-）				期末余额
		所有者投入	公积金转增资本（或股本）	其他	小计	
广州金城医学检验集团股份有限公司	20,000,000.00					20,000,000.00

## (二十二) 资本公积

项目	上年年末余额	本期增加	本期减少	期末余额
资本溢价（股本溢价）	1,260,365.91			1,260,365.91
其他资本公积	10,143,971.28	-2,300,267.42		7,843,703.86
合计	11,404,337.19	-2,300,267.42		9,104,069.77

## (二十三) 盈余公积

项目	上年年末余额	本期增加	本期减少	期末余额
法定盈余公积	10,000,000.00			10,000,000.00
合计	10,000,000.00			10,000,000.00

(二十四) 未分配利润

项目	本期金额	上期金额
调整前上年末未分配利润	138,010,006.74	107,274,498.97
调整年初未分配利润合计数(调增+, 调减-)		
调整后年初未分配利润	138,010,006.74	107,274,498.97
加: 本期净利润	-7,945,456.24	138,010,006.74
减: 提取法定盈余公积		
提取任意盈余公积		
应付普通股股利	138,010,006.74	107,274,498.97
转作股本的普通股股利		
期末未分配利润	-7,945,456.24	138,010,006.74

(二十五) 营业收入和营业成本

营业收入和营业成本情况

项目	本期金额		上期金额	
	收入	成本	收入	成本
主营业务	423,211,647.55	296,960,076.50	766,723,532.86	405,022,809.62
其他业务	254,850.83	117,699.60	245,147.16	117,699.60
合计	423,466,498.38	297,077,776.10	766,968,680.02	405,140,509.22

(二十六) 税金及附加

项目	本期金额	上期金额
房产税	765,788.37	755,320.64
土地使用税	57,964.72	57,964.72
印花税	142,712.77	204,199.55
城市维护建设税	199,420.10	262,899.28
教育费附加	85,465.76	112,671.11
地方教育费附加	56,977.16	75,114.07
车船税	2,520.18	4,626.84
合计	1,310,849.06	1,472,796.21

(二十七) 销售费用

项目	本期金额	上期金额
职工薪酬	18,771,516.34	28,213,035.40
差旅费	2,020,519.94	4,373,188.40
办公费	5,282,895.28	18,829,386.22
车辆使用费	1,223,761.51	4,307,206.81
业务招待费	8,234,549.21	23,629,658.15
其他	4,209,962.38	18,386,905.11
合计	39,743,204.66	97,739,380.09

(二十八) 管理费用

项目	本期金额	上期金额
职工薪酬	22,719,978.38	27,683,328.26
办公费	893,977.48	1,225,290.72
折旧及摊销	3,067,342.35	3,995,300.22
差旅费	687,462.99	485,170.05
其他	1,788,721.31	11,848,082.85
合计	29,157,482.51	45,237,172.10

(二十九) 研发费用

项目	本期金额	上期金额
职工薪酬	7,883,556.50	11,879,344.16
折旧与摊销	673,089.57	772,410.41
材料费	7,993,443.20	14,480,585.42
其他	796,896.52	523,567.89
合计	17,346,985.79	27,655,907.88

(三十) 财务费用

项目	本期金额	上期金额
利息费用		
其中：租赁负债利息费用		
减：利息收入	32,971.03	37,290.80
承兑汇票贴息		

项目	本期金额	上期金额
汇兑损益		
手续费	94,495.18	79,499.11
合计	61,524.15	42,208.31

**(三十一) 其他收益**

项目	本期金额	上期金额
政府补助	502,898.18	3,437,091.34
增值税加计抵减	691,024.73	943,144.40
合计	1,193,922.91	4,380,235.74

**(三十二) 信用减值损失**

项目	本期金额	上期金额
应收账款坏账损失	-47,102,511.97	-33,154,647.62
其他应收款坏账损失	5,657.93	-5,402.87
合计	-47,096,854.04	-33,160,050.49

**(三十三) 资产减值损失**

项目	本期金额	上期金额
合同资产减值损失	169,405.17	-162,824.68
合计	169,405.17	-162,824.68

**(三十四) 资产处置收益**

项目	本期金额	上期金额
非流动资产处置利得	384,606.13	746,534.59
合计	384,606.13	746,534.59

**(三十五) 营业外收入**

项目	本期金额	上期金额
非流动资产毁损报废利得		1,450.00
政府补助		150,000.00
罚款/赔偿收入	22,589.00	100.00

项目	本期金额	上期金额
其他	14,012.53	58,987.69
合计	36,601.53	210,537.69

(三十六) 营业外支出

项目	本期金额	上期金额
对外捐赠	470,700.00	120,000.00
非常损失		164,343.37
非流动资产毁损报废损失		168,441.78
罚款支出	638,503.17	
其他	9,931.72	
合计	1,119,134.89	452,785.15

(三十七) 所得税费用

所得税费用表

项目	本期金额	上期金额
当期所得税费用	7,291,453.70	28,362,235.17
递延所得税费用	-7,008,774.54	-5,129,888.00
合计	282,679.16	23,232,347.17

(三十八) 现金流量表项目

1、 收到的其他与经营活动有关的现金

项目	本期金额	上期金额
经营租赁收入	277,787.40	267,210.40
专项补贴、补助款	502,898.18	3,587,091.34
利息收入	32,971.03	37,290.80
往来款、代垫款	30,768,702.49	6,111,616.75
营业外收入	36,601.53	59,087.69
合计	31,618,960.63	10,062,296.98

2、 支付的其他与经营活动有关的现金

项目	本期金额	上期金额
期间费用	35,655,721.01	72,822,583.52

项目	本期金额	上期金额
营业外支出	480,631.72	120,000.00
罚款支出	638,503.17	
企业间往来	22,341,731.57	7,508,117.90
合计	59,116,587.47	80,450,701.42

(三十九) 现金流量表补充资料

现金流量表补充资料

补充资料	本期金额	上期金额
1、将净利润调节为经营活动现金流量		
净利润	-7,945,456.24	138,010,006.74
加：信用减值损失	47,096,854.04	33,160,050.49
资产减值准备	-169,405.17	162,824.68
固定资产折旧	22,961,247.93	26,024,912.97
生产性生物资产折旧		
油气资产折耗		
使用权资产折旧		
无形资产摊销	235,058.56	275,431.57
长期待摊费用摊销	1,942,593.99	1,761,746.12
处置固定资产、无形资产和其他长期资产的损失 (收益以“-”号填列)	-384,606.13	-746,534.59
固定资产报废损失(收益以“-”号填列)		166,991.78
公允价值变动损失(收益以“-”号填列)		
财务费用(收益以“-”号填列)		
投资损失(收益以“-”号填列)		
递延所得税资产减少(增加以“-”号填列)	-6,694,077.21	-5,750,242.73
递延所得税负债增加(减少以“-”号填列)	-314,697.33	620,354.73
存货的减少(增加以“-”号填列)	9,001,876.90	-4,464,327.51
经营性应收项目的减少(增加以“-”号填列)	30,534,545.15	-166,545,597.77
经营性应付项目的增加(减少以“-”号填列)	-29,411,293.73	18,764,110.39
其他	-2,300,267.42	5,012,076.33
经营活动产生的现金流量净额	64,552,373.34	46,451,803.20
2、不涉及现金收支的重大投资和筹资活动		

补充资料	本期金额	上期金额
债务转为资本		
一年内到期的可转换公司债券		
承担租赁负债方式取得使用权资产		
3、现金及现金等价物净变动情况		
现金的期末余额	8,048,362.23	15,251,744.71
减：现金的期初余额	15,251,744.71	14,346,524.00
加：现金等价物的期末余额		
减：现金等价物的期初余额		
现金及现金等价物净增加额	-7,203,382.48	905,220.71

(四十) 租赁

作为承租人

项目	本期金额	上期金额
计入相关资产成本或当期损益的简化处理的短期租赁费用	625,033.00	563,900.00
与租赁相关的总现金流出	625,033.00	563,900.00

六、 关联方及关联交易

(一) 本公司的母公司情况

母公司名称	注册地	业务性质	注册资本	母公司对本公司的持股比例(%)	母公司对本公司的表决权比例(%)
广州金城医学检验集团股份有限公司	广东省广州市	医疗服务类	468,771,275.00	100.00	100.00

(二) 其他关联方情况

其他关联方名称	其他关联方与本公司的关系
广州金城医学检验中心有限公司	受同一母公司控制
福州金城医学检验实验室有限公司	受同一母公司控制
杭州金城医学检验所有限公司	受同一母公司控制

郑州金城临床检验中心有限公司  
二〇二三年度  
财务报表附注

其他关联方名称	其他关联方与本公司的关系
上海金城医学检验所有限公司	受同一母公司控制
南京金城医学检验所有限公司	受同一母公司控制
济南金城医学检验中心有限公司	受同一母公司控制
天津金城医学检验实验室有限公司	受同一母公司控制
西安金城医学检验所有限公司	受同一母公司控制
太原金城临床检验所有限公司	受同一母公司控制
贵州金城医学检验中心有限公司	受同一母公司控制
四川金城医学检验中心有限公司	受同一母公司控制
武汉金城医学检验所有限公司	受同一母公司控制
北京金城医学检验实验室有限公司	受同一母公司控制
广州金至检测技术有限公司	受同一母公司控制
广州金城司法鉴定技术有限公司	受同一母公司控制
长沙金城医学检验实验室有限公司	受同一母公司控制
石家庄金城医学检验实验室有限公司	受同一母公司控制
重庆金城医学检验所有限公司	受同一母公司控制
海南金城医学检验中心有限公司	受同一母公司控制
合肥金城医学检验实验室有限公司	受同一母公司控制
昆明金城医学检验所有限公司	受同一母公司控制
青海金城医学检验中心有限公司	受同一母公司控制
沈阳金城医学检验所有限公司	受同一母公司控制
吉林金城医学检验所有限公司	受同一母公司控制
黑龙江金城医学检验实验室有限公司	受同一母公司控制
甘肃金城医学检验所有限公司	受同一母公司控制
江西金城医学检验实验室有限公司	受同一母公司控制
呼和浩特金城医学检验所有限公司	受同一母公司控制
新疆金城医学检验所有限公司	受同一母公司控制
宁夏金城医学检验所(有限公司)	受同一母公司控制
广州市金惟安生物科技有限公司	受同一母公司控制
青岛金城医学检验实验室有限公司	受同一母公司控制
广西金城医学检验实验室有限公司	受同一母公司控制
驻马店金城医学检验中心有限公司	受同一母公司控制
毕节金城医学检验实验室有限公司	受同一母公司控制

其他关联方名称	其他关联方与本公司的关系
厦门金城医学检验实验室有限公司	受同一母公司控制
广州金瓴利医药科技有限公司	受同一母公司控制
西藏金城医学检验中心有限公司	受同一母公司控制
永州金城医学检验实验室有限公司	受同一母公司控制
洛阳金城医学检验实验室有限公司	受同一母公司控制

(三) 关联交易情况

购销商品、提供和接受劳务的关联交易

采购商品/接受劳务情况表

关联方	关联交易内容	本期金额	上期金额
广州金城医学检验中心有限公司	检验外包	25,557,138.02	25,575,262.43
福州金城医学检验所有限公司	检验外包	10,206.67	4,809.28
杭州金城医学检验所有限公司	检验外包	13,059.12	4,326.81
上海金城医学检验所有限公司	检验外包	589,810.18	724,775.32
南京金城医学检验所有限公司	检验外包	223,502.59	159,268.16
济南金城医学检验中心有限公司	检验外包	726,985.58	660,885.06
天津金城医学检验实验室有限公司	检验外包	1,956,815.25	2,566,153.28
西安金城医学检验所有限公司	检验外包	34,231.80	24,136.00
太原金城临床检验所有限公司	检验外包	28,400.00	
贵州金城医学检验中心有限公司	检验外包	6,639.60	50,376.36
四川金城医学检验中心有限公司	检验外包	194,001.75	265,807.36
武汉金城医学检验所有限公司	检验外包	7,200.00	478,408.00
北京金城医学检验实验室有限公司	检验外包	129,405.78	88,795.20
广州金至检测技术有限公司	检验外包	183,124.00	155,988.68
广州金城司法鉴定技术有限公司	检验外包	33,100.00	25,000.00
长沙金城医学检验实验室有限公司	检验外包	48,301.84	1,453,245.48
石家庄金城医学检验实验室有限公司	检验外包		7,488.00
重庆金城医学检验所有限公司	检验外包	207,608.10	145,199.28
合肥金城医学检验实验室有限公司	检验外包	95,738.86	
昆明金城医学检验所有限公司	检验外包	180.00	

出售商品/提供劳务情况表

关联方	关联交易内容	本期金额	上期金额
广州金城医学检验中心有限公司	检验费	2,230,785.53	1,603,161.96
广西金城医学检验实验室有限公司	检验费	199,195.98	43,181.52
海南金城医学检验中心有限公司	检验费	44,134.75	67,254.80
长沙金城医学检验实验室有限公司	检验费	450,306.49	201,211.00
杭州金城医学检验所有限公司	检验费	285,544.23	258,423.60
合肥金城医学检验实验室有限公司	检验费	189,078.68	584,931.36
上海金城医学检验所有限公司	检验费	699,957.99	780,223.00
南京金城医学检验所有限公司	检验费	289,420.39	125,599.40
济南金城医学检验中心有限公司	检验费	921,346.46	942,164.64
天津金城医学检验实验室有限公司	检验费	207,298.74	651,955.28
石家庄金城医学检验实验室有限公司	检验费	1,104,963.54	751,870.00
西安金城医学检验所有限公司	检验费	-7,997,483.05	59,092,483.08
昆明金城医学检验所有限公司	检验费	327,496.85	663,908.02
贵州金城医学检验中心有限公司	检验费	20,462.33	222,176.08
四川金城医学检验中心有限公司	检验费	103,332.54	112,118.90
重庆金城医学检验所有限公司	检验费	169,813.44	44,830.20
沈阳金城医学检验所有限公司	检验费	182,385.87	16,632.48
吉林金城医学检验所有限公司	检验费	12,420.82	67,038.60
黑龙江金城医学检验实验室有限公司	检验费	210,884.89	212,078.84
甘肃金城医学检验所有限公司	检验费	4,642,927.91	4,022,327.40
武汉金城医学检验所有限公司	检验费	324,515.69	549,723.00
江西金城医学检验实验室有限公司	检验费	879,876.57	74,336.00
呼和浩特金城医学检验所有限公司	检验费	4,209,752.68	3,845,806.20
新疆金城医学检验所有限公司	检验费	2,256,290.04	264,323.70
宁夏金城医学检验所(有限公司)	检验费	2,346,702.32	1,782,080.24
青海金城医学检验中心有限公司	检验费	1,182,532.46	1,336,420.32
北京金城医学检验实验室有限公司	检验费	67,414.97	136,923.00
广州市金淮安生物科技有限公司	检验费		
福州金城医学检验实验室有限公司	检验费	65,138.44	176,155.80
太原金城临床检验所有限公司	检验费	1,839,233.45	1,394,210.40
青岛金城医学检验实验室有限公司	检验费	283,479.23	194,989.60

郑州金域临床检验中心有限公司  
二〇二三年度  
财务报表附注

关联方	关联交易内容	本期金额	上期金额
驻马店金域医学检验中心有限公司	检验费	15,705,598.79	17,340,249.72
毕节金域医学检验实验室有限公司	检验费	2,773.44	460.80
厦门金域医学检验实验室有限公司	检验费	3,714.16	652.00
广州金瓴利医药科技有限公司	检验费		15,000.00
西藏金域医学检验中心有限公司	检验费	1,088.00	
永州金域医学检验实验室有限公司	检验费	1,200.00	
洛阳金域医学检验实验室有限公司	检验费	28,144.88	

(四) 关联方应收应付等未结算项目

1、 应收项目

项目名称	关联方	期末余额		上年年末余额	
		账面余额	坏账准备	账面余额	坏账准备
应收账款					
	广州金域医学检验中心有限公司	562,597.86		29,290.29	
	福州金域医学检验实验室有限公司	2,778.44		56,855.60	
	广西金域医学检验实验室有限公司	10,403.06		2,073.76	
	海南金域医学检验中心有限公司	1,776.85		2,817.60	
	长沙金域医学检验实验室有限公司	26,760.49		18,784.00	
	杭州金域医学检验所有限公司	19,846.23		129,654.00	
	合肥金域医学检验实验室有限公司	7,492.28		10,480.48	
	上海金域医学检验所有限公司	13,842.99		57,824.00	
	南京金域医学检验所有限公司	9,366.39		11,599.00	
	济南金域医学检验中心有限公司	77,130.16		145,492.80	

郑州金城临床检验中心有限公司  
二〇二三年度  
财务报表附注

项目名称	关联方	期末余额		上年年末余额	
		账面余额	坏账准备	账面余额	坏账准备
	天津金城医学检验 实验室有限公司	11,492.98		5,372.16	
	石家庄金城医学检 验实验室有限公司	50,270.26		29,523.60	
	西安金城医学检验 所有限公司	477,335.93		11,031,587.08	
	太原金城临床检验 所有限公司	183,122.65		69,922.40	
	贵州金城医学检验 中心有限公司	476.45		16,754.00	
	四川金城医学检验 中心有限公司	10,072.34		8,935.00	
	重庆金城医学检验 所有限公司	9,171.84		272.00	
	沈阳金城医学检验 所有限公司	21,566.65		628.36	
	吉林金城医学检验 所有限公司	4,762.62		1,435.20	
	青岛金城医学检验 实验室有限公司	12,655.43		59,088.00	
	黑龙江金城医学检 验实验室有限公司	8,967.69		5,188.00	
	甘肃金城医学检验 所有限公司	357,525.81		663,618.80	
	武汉金城医学检验 所有限公司	20,861.79		63,670.70	
	江西金城医学检验 实验室有限公司	100,017.07		20,424.00	
	呼和浩特金城医学 检验所有限公司	232,208.88		523,417.20	
	新疆金城医学检验 所有限公司	311,259.56		5,628.80	

郑州金城临床检验中心有限公司  
二〇二三年度  
财务报表附注

项目名称	关联方	期末余额		上年年末余额	
		账面余额	坏账准备	账面余额	坏账准备
	宁夏金城医学检验所(有限公司)	287,403.76		102,630.90	
	青海金城医学检验中心有限公司	84,009.22		699,015.72	
	驻马店金城医学检验中心有限公司	12,229,133.47		13,777,860.15	
	毕节金城医学检验实验室有限公司			460.80	
	厦门金城医学检验实验室有限公司	270.16		652.00	
	北京金城医学检验实验室有限公司	2,081.25			
	昆明金城医学检验所有限公司	23,476.33			
	洛阳金城医学检验实验室有限公司	85,677.82			
其他应收款					
	广州金城医学检验中心有限公司	249,440.00		249,440.00	

**2、 应付项目**

项目名称	关联方	期末账面余额	上年年末账面余额
应付账款			
	广州金城医学检验中心有限公司	1,699,758.72	1,313,068.80
	福州金城医学检验实验室有限公司	1,549.47	229.52
	长沙金城医学检验实验室有限公司	2,953.72	7,408.96
	杭州金城医学检验所有限公司	238.06	122.50
	上海金城医学检验所有限公司	20,974.22	35,988.00
	南京金城医学检验所有限公司		4,480.00
	济南金城医学检验中心有限公司	105,983.98	8,512.24
	天津金城医学检验实验室有限公司	105,817.55	136,581.43
	贵州金城医学检验中心有限公司	495.60	512.00

郑州金城临床检验中心有限公司  
二〇二三年度  
财务报表附注

项目名称	关联方	期末账面余额	上年年末账面余额
	四川金城医学检验中心有限公司	6,572.11	14,184.00
	重庆金城医学检验所有限公司	251.94	12,741.12
	武汉金城医学检验所有限公司		920.00
	北京金城医学检验实验室有限公司	14,003.42	6,976.32
	广州金至检测技术有限公司	17,816.00	20,012.00
	广州金城司法鉴定技术有限公司		1,000.00
	合肥金城医学检验实验室有限公司	33,245.74	
	西安金城医学检验所有限公司	55.60	
	江门金城医学检验实验室有限公司	8,066.72	
其他应付款			
	广州金城医学检验集团股份有限公 司	225,346,157.08	194,853,022.97

**七、 承诺及或有事项**

**(一) 重要承诺事项**

公司无需要披露的重要承诺事项。

**(二) 或有事项**

公司无需要披露的或有事项。

**八、 资产负债表日后事项**

公司无需要披露的资产负债表日后事项。

**九、 其他重要事项**

公司无需要披露的其他重要事项。

郑州金城临床检验中心有限公司

二〇二四年五月六日



# 营业执照

(副本)

统一社会信用代码

91310101568093764U

证照编号: 01000000202401150067



扫描市场主体  
信息公示系统  
二维码, 可  
便捷获取信用  
服务。

名称 立信会计师事务所(特殊普通合伙)  
类型 特殊普通合伙

执行事务合伙人 朱建弟, 杨志国

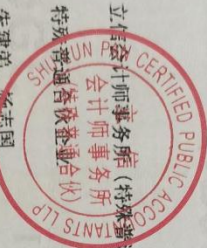

经营范围 验资; 验证企业资本, 出具验资报告; 办理企业合并、分立、增资、减资、清算、审计、验资、涉税、法律、法规规定的其他业务。【依法须经批准的项目, 经相关部门批准后方可开展经营活动】

仅供出报告使用, 其他无效

出资额 人民币15450.0000万元整

成立日期 2011年01月24日

主要经营场所 上海市黄浦区南京东路61号四楼

登记机关

2024年01月15日



国家市场监督管理总局监制

市场主体应当于每年1月1日至6月30日通过国家企业信用信息公示系统报送公示年度报告。

国家企业信用信息公示系统网址: <http://www.gsxt.gov.cn>



# 会计师事务所 执业证书

名 称：立信会计师事务所（特殊普通合伙）  
首席合伙人：朱建弟



主任会计师：  
经营场所：上海市黄浦区南京东路61号四楼

组织形式：特殊普通合伙制

执业证书编号：31000006

批准执业文号：沪财会〔2000〕26号（转制批文沪财会〔2010〕82号）

批准执业日期：2000年6月13日（转制日期 2010年12月31日）

仅供出报告使用，其他无效。

证书序号：0001247

## 说明

- 1、《会计师事务所执业证书》是证明持有人经财政部门依法审批，准予执行注册会计师法定业务的凭证。
- 2、《会计师事务所执业证书》记载事项发生变动的，应当向财政部门申请换发。
- 3、《会计师事务所执业证书》不得伪造、涂改、出租、出借、转让。
- 4、会计师事务所终止或执业许可注销的，应当向财政部门交回《会计师事务所执业证书》。

发证机关：



二〇一八年六月一日

中华人民共和国财政部制

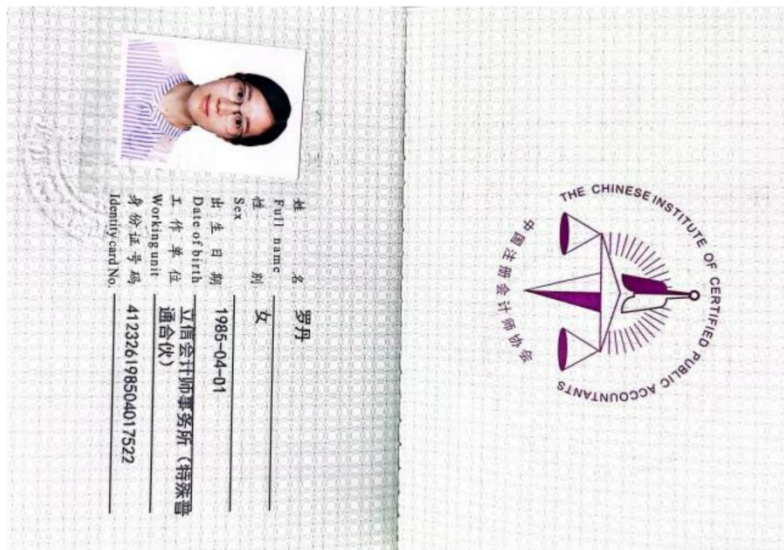



17:24



Title



年检信息

年份	2021	执业证书号	310000060612	姓名	罗丹	性别	女
审核状态	事务所已审核	注协审核状态	注协已审核	注协审核意见	审核通过		
备注							

17:22



Title



年检信息

年份	2021	执业证书号	310000062338	姓名	丁陈隆	性别	男
审核状态	事务所已审核	注协审核状态	注协已审核	注协审核意见	审核通过		
备注							

17:23



年检历史查询

年检凭证

中国注册会计师协会

罗丹

会员编号 310000060612

最后年检时间

2023年08月

年检结果

年检通过

历年记录

2022年

2022-06-30

通过

17:22



年检历史查询

年检凭证

中国注册会计师协会

丁陈隆

会员编号 310000062338

最近年检时间  
2023年08月

年检结果  
年检通过

历年记录

2022年  
2022-08-30

通过

2014年  
2014-04-29

通过

2013年  
2013-05-07

通过

2.1.3 具有依法缴纳税收和社会保障资金的良好记录（提供开标前 12 个月内任意 3 个月的已依法缴纳税收和社会保障资金的凭据，新成立公司不足 3 个月的，按已缴纳月份提供）；

2.1.3.1 依法缴纳税收的证明材料



## 中华人民共和国 税收完税证明

No. 341915240800029127

填发日期： 2024 年 8 月 13 日      税务机关： 国家税务总局郑州经济技术开发区税务局

纳税人识别号	91410100MA44PU2T6U		纳税人名称	郑州全域临床检验中心有限公司	
原凭证号	税种	品目名称	税款所属时期	入(退)库日期	实缴(退)金额
341916240800026782	增值税	商业	2024-07-01 至 2024-07-31	2024-08-13	240,549.73
341916240800026782	地方教育附加	增值税地方教育附加	2024-07-01 至 2024-07-31	2024-08-13	4,810.99
341916240800026782	教育费附加	增值税教育费附加	2024-07-01 至 2024-07-31	2024-08-13	7,216.49
341916240800026782	城市维护建设税	市区	2024-07-01 至 2024-07-31	2024-08-13	16,838.48
金额合计	(大写)人民币贰拾陆万玖仟肆佰壹拾伍元陆角玖分				¥269415.69
 国家税务总局郑州经济技术开发区税务局 (盖章) 征税专用章		填票人 电子税务局	备注：一般申报 正税自行申报，主管税务所（科、分局）： 国家税务总局郑州经济技术开发区税务局税源管理一股		

妥善保管

收  
据  
联  
交  
纳  
税  
人  
作  
完  
税  
证  
明



# 中华人民共和国 税收完税证明

No. 34191524090006643

填发日期: 2024年 9月 11日 税务机关: 国家税务总局郑州经济技术开发区税务局

纳税人识别号	91410100MA44PU2T6U		纳税人名称	郑州金域临床检验中心有限公司	
原凭证号	税种	品目名称	税款所属时期	入(退)库日期	实缴(退)金额
341916240900038172	增值税	商业	2024-08-01至 2024-08-31	2024-09-11	220,298.45
341916240900038172	地方教育附加	增值税地方教育附加	2024-08-01至 2024-08-31	2024-09-11	4,405.97
341916240900038172	教育费附加	增值税教育费附加	2024-08-01至 2024-08-31	2024-09-11	6,608.95
341916240900038172	城市维护建设税	市区	2024-08-01至 2024-08-31	2024-09-11	15,420.89
金额合计	(大写)人民币贰拾肆万陆仟柒佰叁拾肆元贰角陆分				¥246734.26
 国家税务总局郑州经济技术开发区税务局 (盖章) 征税专用章		填票人 电子税务局		备注: 一般申报 正税自行申报, 主管税务所(科、分局): 国家税务总局郑州经济技术开发区税务局税源管理一股	
		妥善保管			

收据联  
交纳税人作完税证明



# 中华人民共和国 税收完税证明

No. 341915241000062227

填发日期: 2024年 10月 21日 税务机关: 国家税务总局郑州经济技术开发区税务局

纳税人识别号	91410100MA44PU2T6U		纳税人名称	郑州金域临床检验中心有限公司	
原凭证号	税种	品目名称	税款所属时期	入(退)库日期	实缴(退)金额
341916241000078375	增值税	商业	2024-09-01至 2024-09-30	2024-10-21	258,668.45
341916241000078375	地方教育附加	增值税地方教育附加	2024-09-01至 2024-09-30	2024-10-21	5,173.37
341916241000078375	教育费附加	增值税教育费附加	2024-09-01至 2024-09-30	2024-10-21	7,760.05
341916241000078375	城市维护建设税	市区	2024-09-01至 2024-09-30	2024-10-21	18,106.79
金额合计	(大写)人民币贰拾捌万玖仟柒佰零捌元陆角陆分				¥289708.66
 国家税务总局郑州经济技术开发区税务局 (盖章) 征税专用章		填票人 电子税务局		备注: 一般申报 正税自行申报, 主管税务所(科、分局): 国家税务总局郑州经济技术开发区税务局税源管理一股	
		妥善保管			

收据联  
交纳税人作完税证明

## 2.1.3.2 依法缴纳税收的证明材料

### 电子缴款凭证

打印日期：2024年07月19日

纳税人识别号	91410100MA44PU2T6U			税务征收机关	国家税务总局郑州经济技术开发区税务局明湖税务分局		
纳税人全称	郑州金城临床检验中心有限公司			开户银行	中国银行股份有限公司郑州第五大街支行		
				银行账号	262458083250		
系统税票号	税(费)种	税(品)目	所属时期起	所属时期止	实缴金额	缴款日期	备注
441916240700256062	企业职工基本养老保险费	职工基本养老保险(单位缴纳)	2024-07-01	2024-07-31	351177.6	2024-07-19 09:31:41	
441916240700256062	企业职工基本养老保险费	职工基本养老保险(个人缴纳)	2024-07-01	2024-07-31	175588.8	2024-07-19 09:31:41	
441916240700256063	基本医疗保险费	职工基本医疗保险(单位缴纳)	2024-07-01	2024-07-31	151635.96	2024-07-19 09:31:41	
441916240700256062	失业保险费	失业保险(单位缴纳)	2024-07-01	2024-07-31	15363.94	2024-07-19 09:31:41	
441916240700256062	失业保险费	失业保险(个人缴纳)	2024-07-01	2024-07-31	6584.68	2024-07-19 09:31:41	
441916240700256063	基本医疗保险费	职工基本医疗保险(个人缴纳)	2024-07-01	2024-07-31	43324.56	2024-07-19 09:31:41	
441916240700256062	工伤保险费	工伤保险	2024-07-01	2024-07-31	2194.9	2024-07-19 09:31:41	
441916240700256063	生育保险费	生育保险	2024-07-01	2024-07-31	21662.28	2024-07-19 09:31:41	
合计金额	柒拾陆万柒仟伍佰叁拾贰元柒角贰分				¥767532.72		
<p>本缴款凭证仅作为纳税人记账核算凭证使用。电子缴税的，需与银行对账单电子划缴记录核对一致方有效。纳税人如需汇总开具正式完税证明，请凭税务登记证或身份证明到主管税务机关开具。</p> <p>税务机关（电子章）</p> 							

## 电子缴款凭证

打印日期：2024年08月15日

纳税人识别号	91410100MA44PU2T6U			税务征收机关	国家税务总局郑州经济技术开发区税务局明湖税务分局		
纳税人全称	郑州金域临床检验中心有限公司			开户银行	中国银行股份有限公司郑州第五大街支行		
				银行账号	262458083250		
系统税票号	税(费)种	税(品)目	所属时期起	所属时期止	实缴金额	缴款日期	备注
441916240800255258	企业职工基本养老保险费	职工基本养老保险(单位缴纳)	2024-08-01	2024-08-31	365368.96	2024-08-15 14:04:39	
441916240800255258	企业职工基本养老保险费	职工基本养老保险(个人缴纳)	2024-08-01	2024-08-31	182684.48	2024-08-15 14:04:39	
441916240800255259	基本医疗保险费	职工基本医疗保险(单位缴纳)	2024-08-01	2024-08-31	152786.2	2024-08-15 14:04:39	
441916240800255258	失业保险费	失业保险(单位缴纳)	2024-08-01	2024-08-31	15984.74	2024-08-15 14:04:39	
441916240800255258	失业保险费	失业保险(个人缴纳)	2024-08-01	2024-08-31	6850.84	2024-08-15 14:04:39	
441916240800255259	基本医疗保险费	职工基本医疗保险(个人缴纳)	2024-08-01	2024-08-31	43653.2	2024-08-15 14:04:39	
441916240800255258	工伤保险费	工伤保险	2024-08-01	2024-08-31	2283.62	2024-08-15 14:04:39	
441916240800255259	生育保险费	生育保险	2024-08-01	2024-08-31	21826.6	2024-08-15 14:04:39	
合计金额	柒拾玖万壹仟肆佰叁拾捌元陆角肆分				¥791438.64		
<p>本缴款凭证仅作为纳税人记账核算凭证使用，电子缴税的，需与银行对账单电子划缴记录核对一致方有效。纳税人如需汇总开具正式完税证明，请凭税务登记证或身份证明到主管税务机关开具。</p>							
税务机关(电子章)							

## 电子缴款凭证

打印日期：2024年09月13日

纳税人识别号	91410100MA44PU2T6U			税务征收机关	国家税务总局郑州经济技术开发区税务局明湖税务分局		
纳税人全称	郑州金域临床检验中心有限公司			开户银行	中国银行股份有限公司郑州第五大街支行		
				银行账号	262458083250		
系统税票号	税(费)种	税(品)目	所属时期起	所属时期止	实缴金额	缴款日期	备注
441916240900453980	企业职工基本养老保险费	职工基本养老保险(单位缴纳)	2024-09-01	2024-09-30	362392.96	2024-09-13 15:38:42	
441916240900453980	企业职工基本养老保险费	职工基本养老保险(个人缴纳)	2024-09-01	2024-09-30	181196.48	2024-09-13 15:38:42	
441916240900453979	基本医疗保险费	职工基本医疗保险(单位缴纳)	2024-09-01	2024-09-30	158045.86	2024-09-13 15:38:42	
441916240900453980	失业保险费	失业保险(单位缴纳)	2024-09-01	2024-09-30	15854.54	2024-09-13 15:38:42	
441916240900453980	失业保险费	失业保险(个人缴纳)	2024-09-01	2024-09-30	6795.04	2024-09-13 15:38:42	
441916240900453979	基本医疗保险费	职工基本医疗保险(个人缴纳)	2024-09-01	2024-09-30	45155.96	2024-09-13 15:38:42	
441916240900453980	工伤保险费	工伤保险	2024-09-01	2024-09-30	2265.02	2024-09-13 15:38:42	
441916240900453979	生育保险费	生育保险	2024-09-01	2024-09-30	22577.98	2024-09-13 15:38:42	
合计金额	柒拾玖万肆仟贰佰捌拾叁元捌角肆分				¥794283.84		
<p>本缴款凭证仅作为纳税人记账核算凭证使用，电子缴税的，需与银行对账单电子划缴记录核对一致方有效。纳税人如需汇总开具正式完税证明，请凭税务登记证或身份证明到主管税务机关开具。</p>							
税务机关(电子章)							

2.1.4 具有履行合同所必需的设备和专业技术能力（提供书面承诺）；

## 承诺书

致：信阳市中心医院

我们，作为郑州金域医学临床检验中心有限公司，特此确认，我们具备履行与贵方签订的合同所必需的设备和专业技术能力。

为了确保项目的顺利完成，我们承诺：

1. 我们将提供并使用符合合同要求的设备和工具，以确保项目的顺利进行。
2. 我们将配备具有专业知识和经验的技术团队，以确保项目的质量和进度。
3. 我们将遵守所有适用的法律和法规，包括但不限于安全、环保和质量方面的规定。
4. 我们将与贵方保持密切沟通和协作，以确保项目的顺利进行和及时交付。

我们深知履行合同的重要性，因此我们将尽一切努力确保项目的成功完成。我们相信，通过我们的专业能力和经验，我们将能够满足贵方的期望和要求。

郑州金域临床检验中心有限公司

2025年3月6日

2.1.5 参加政府采购活动前三年内在经营活动中没有重大违法记录的证明材料(提供书面承诺)；

## 承诺书

致：信阳市中心医院

我单位在此郑重声明，自参加此次采购活动前三年内，在经营活动过程中，我们始终严格遵守国家的法律法规和行业规范，没有发生任何重大违法记录。我们的经营活动始终遵循公平、公正、诚信的原则，严格履行合同义务，从未因违法行为受到任何行政处罚或刑事追究。我们始终注重企业的社会责任，积极履行环保、公益等方面的义务，为社会做出积极的贡献。

我们深知诚信经营是企业生存和发展的基础，因此我们始终将诚信经营作为企业的核心价值观，不断提高自身的诚信度和公信力。

在此，我们再次郑重声明，自参加此次采购活动前三年内，在经营活动中没有重大违法记录。我们愿意接受采购方和相关部门的监督和检查，并愿意承担因不实声明所产生的一切法律责任。

特此声明！

郑州金域临床检验中心有限公司

2025年3月6日

2.1.6 未被列入“中国执行信息公开网”的“失信被执行人”、“信用中国”网站的“重大税收违法失信主体”及“中国政府采购网”网站的“政府采购严重违法失信行为记录名单”的证明材料；

### 2.1.6.1 “中国执行信息公开网”的“失信被执行人”查询结果

全国法院失信被执行人名单信息公布与查询

<https://zxgk.court.gov.cn/shixin/>



**失信将受到信用惩戒!**

**失信被执行人(自然人)公布**

姓名/名称	证件号码
毕国军	1326231967****2016
郑树	5102021973****0919
钟来平	5129211973****3853
雍先全	5129011961****2911
张雷飞	1302811988****005X

**失信被执行人(法人或其他组织)公布**

姓名/名称	证件号码
北京远翰国际教育咨询有限责任公司	55140080-1
北京远翰国际教育咨询有限责任公司	55140080-1
北京远翰国际教育咨询有限责任公司	55140080-1
河池市弘农加油站	9145120159****977J
河池市弘农加油站	9145120159****977J

**查询条件**

被执行人姓名/名称:

身份证号码/组织机构代码:

省份:

验证码:

**查询结果**

在全国范围内没有找到 91410100MA44PU2T6U 郑州金城临床检验中心有限公司相关的结果。

#### 全国法院失信被执行人名单信息公布与查询平台首页

##### 声明

为推进社会信用体系建设,对失信被执行人进行信用惩戒,促使其自动履行生效法律文书确定的义务,根据《中华人民共和国民事诉讼法》相关规定,最高人民法院制定了《关于公布失信被执行人名单信息的若干规定》,自今日起向社会开通“全国法院失信被执行人名单信息公布与查询”平台,社会各界通过该平台查询全国法院(不包括军事法院)失信被执行人名单信息。现就有关事项作出如下声明:

一、被执行人未履行生效法律文书确定的义务,并具有《最高人民法院关于公布失信被执行人名单信息的若干规定》第一条规定的情形之一的,执行法院将根据申请执行人的申请或依职权决定将该被执行人纳入失信被执行人名单,并通过本网站予以公布。

二、各级人民法院将向政府相关部门、金融监管机构、金融机构、承担行政职能的事业单位及行业协会等通报失信被执行人名单信息,供相关单位依照法律、法规和有关规定,在政府采购、招标投标、行政审批、政府扶持、融资信贷、市场准入、资质认定等方面,对失信被执行人予以信用惩戒;将向征信机构通报失信被执行人名单信息,并由征信机构在其征信系统中记录。

国家工作人员、人大代表、政协委员等被纳入失信被执行人名单的，失信情况将通报其所在单位和相关部门；国家机关、事业单位、国有企业等被纳入失信被执行人名单的，失信情况将通报其上级单位、主管部门或者履行出资人职责的机构。

三、纳入失信被执行人名单的被执行人，执行法院将依照《最高人民法院关于限制被执行人高消费及有关消费的若干规定》第一条的规定，对被执行人采取限制消费措施。

被执行人为自然人的，被采取限制消费措施后，不得有以下高消费及非生活和工作必需的消费行为：（一）乘坐交通工具时，选择飞机、列车软卧、轮船二等以上舱位；（二）在星级以上宾馆、酒店、夜总会、高尔夫球场等场所进行高消费；（三）购买不动产或者新建、扩建、高档装修房屋；（四）租赁高档写字楼、宾馆、公寓等场所办公；（五）购买非经营必需车辆；（六）旅游、度假；（七）子女就读高收费私立学校；（八）支付高额保费购买保险理财产品；（九）乘坐G字头动车组列车全部座位、其他动车组列车一等以上座位等其他非生活和工作必需的消费行为。被执行人为单位的，被采取限制消费措施后，被执行人及其法定代表人、主要负责人、影响债务履行的直接责任人员、实际控制人不得实施前述行为。因私消费以个人财产实施前述行为的，可以向执行法院提出申请。

四、被纳入失信被执行人名单的公民、法人或其他组织认为有《最高人民法院关于失信被执行人名单信息的若干规定》第十一条规定情形之一的，可以向执行法院申请纠正。

五、本网站提供的信息仅供查询人参考。如有争议，以执行法院有关法律文书为准。因使用本网站信息而造成不良后果的，人民法院不承担任何责任。

六、查询人必须依法使用查询信息，不得用于非法目的和不正当用途。非法使用本网站信息给他人造成损害的，由使用人自行承担相应责任。

七、本网站信息查询免费，严禁任何单位和个人利用本网站信息牟取非法利益。

八、本网站属于政府网站，未经许可，任何商业性网站不得建立与本网站及其内容的链接，不得建立本网站的镜像（包括全部和局部镜像），不得拷贝、复制或传播本网站信息。

九、如对该查询内容有异议，请与执行法院联系。

最高人民法院

2013年10月8日

地址：北京市东城区东交民巷27号 邮编：100745

总机：010-67550114

中华人民共和国最高人民法院 版权所有

京ICP备05023036号

## 2.1.6.2 “信用中国”的“重大税收违法失信主体”查询结果

2025/2/27 09:36 重大税收违法失信主体\_信息公示\_信用中国

欢迎来到信用中国

 **信用中国**  
WWW.CREDITCHINA.GOV.CN

信用信息 统一社会信用代码 站内文章

请输入主体名称或者统一社会信用代码

首页 | 信用动态 | 政策法规 | 信息公示 | 信用服务 | 信用研究 | 信用承诺 | 信易+ | 联合奖惩 | 个人信用 | 行业信用 | 城市信用

您所在的位置: 首页 > 信用服务 > 重大税收违法失信主体

### 重大税收违法失信主体

郑州金域临床检验中心有限公司

#### 查询结果



很抱歉，没有找到您搜索的数据

©版权所有：信用中国 | 网站声明 | 关于我们 | 网站地图

主办单位：国家公共信用和地理空间信息中心 指导单位：国家发展和改革委员会 中国人民银行 技术支持：国家信息中心 中经网

网站标识码：bm04000009 京ICP备05052393号-5 京公网安备 11010202007696号

## 2.1.6.3 “中国政府采购网”的“政府采购严重违法失信行为记录名单”查询结果

2025/2/27 09:51

政府采购严重违法失信行为记录名单\_中国政府采购网

财政部唯一指定政府采购信息网络发布媒体 国家级政府采购专业网站 服务热线: 400-810-1996

 **中国政府采购网**  
中国政府采购服务信息平台  
www.ccgp.gov.cn

首页 政采法规 购买服务 监督检查 信息公告 国际专栏

当前位置: 首页 » 政府采购严重违法失信行为记录名单 »

 **政府采购严重违法失信行为信息记录**  
HTTP://WWW.CCGP.GOV.CN

企业名称: 郑州金城临床检验中心有限公司  
执法单位: 处罚日期: 至 查询前, 请至少输入一个查询条件 查找 重置

序号	企业名称	统一社会信用代码 (或组织机构代码)	企业地址	严重违法失信行为 的具体情形	处罚结果	处罚依据	处罚日期	公布日期	执法单位
没有该企业的相关记录 本次查询的企业: 郑州金城临床检验中心有限公司 本次查询的时间: 2025年02月27日 09时51分									

提示: 本平台信息依据《关于报送政府采购严重违法失信行为信息记录的通知》(财办库[2014]526号)发布。如有疑问请联系具体执法单位。

版权所有 © 2025 中华人民共和国财政部

 政府网站 找错  程建强

主办单位: 中华人民共和国财政部国库司  
网站标识码: bm14000002 | 京ICP备19054529号-1 | 京公网安备11010602060068号  
© 1999-2025 中华人民共和国财政部 版权所有 | 联系我们 | 意见反馈

https://www.ccgp.gov.cn/search/cr/

1/1

2.2 本项目的特定资格要求（如有）：需提供相应的证明材料。

2.2.1 供应商须具有行政主管部门颁发的在有效期内《医疗机构执业许可证》；



2.2.2 供应商须具备 2 人及以上病理诊断执业医师证书人员(执业地点须在本机构)

(1) 郑鹤 副高级

从事专业	病理学				
取得职称名称	副主任医师				
取得职称级别	副高级				
取得方式	评审(正常)				
评审组织 (认定部门)	郑州市卫生系列副高级职称评审委员会	姓名	郑鹤	性别	男
评审(认定) 通过时间	2019.12	出生年月	1975.01	工作单位	郑州金域临床检验中心有限公司
发证单位	郑州市人力资源和社会保障局	证书编号	B201914030100072	发证日期	2020年 5月 1日

(2) 殷仁斌 中级

	姓名	殷仁斌	医师资格 证书编码	20144111036040219891 2164773	
	性别	男	执业类别	病理学专业	
	身份证号	360402198912164773	执业范围	郑州金域临床检验中心	
	证书编码	110410100014075	执业地点		
签发日期	2015年09月21日	发证机关	郑州市卫生和计划生育委员会	签发人	殷仁斌

(3) 郭宗 中级

	20144111041142419870 1245411
姓名 郭宗	医师资格 证书编码 临床
性别 男	执业类别 病理学专业
身份证号 411424198701245411	执业范围 郑州壹域临床检验中心
证书编码 110410100014076	执业地点
签发日期 2015年09月21日	郑州市卫生和计划生育 委员会
	发证机关 顾建秋
	签发人

### 3.其他要求

1.2 单位负责人为同一人或者存在直接控股、管理关系的不同单位，不得同时参加同一合同项下的政府采购活动（提供加盖供应商公章的“国家企业信用信息公示系统”中公示的公司基础信息包含股东及出资信息）。

## 承诺函

致：信阳市中心医院

我单位承诺在此次招投标项目中和其他供应商不存在同一法定代表人或者存在控股、管理关系的情况，我单位及法定代表人名下或者存在控股、管理关系的其他单位均不参加此次招投标项目。

特此承诺！

供应商名称：郑州金域临床检验中心有限公司

日期：2025年3月6日

“国家企业信用信息公示系统”中公示的公司基础信息



# 国家企业信用信息公示系统

NATIONAL ENTERPRISE CREDIT INFORMATION PUBLICITY SYSTEM

## 企业信用信息公示报告

企业名称	郑州金城临床检验中心有限公司
报告生成时间	2025/02/27 10:17:23
申请人邮箱	260304259@qq.com

(报告内容仅供参考，具体内容请以国家企业信用信息公示系统查询页面为准)

## 政府部门公示信息

### ■ 照面信息

统一社会信用代码：91410100MA44PU2T6U 企业名称：郑州金域临床检验中心有限公司

类型：有限责任公司（非自然人投资或控股的法人独资） 法定代表人：曾湛文

注册资本：2000万人民币 成立日期：2017年12月20日

营业期限自：2017年12月20日 营业期限至：

登记机关：郑州市市场监督管理局自贸区服务中心 核准日期：2024年10月29日

登记状态：存续（在营、开业、在册）

住所：河南自贸试验区郑州片区（经开）第十六大街116号1号楼

经营范围：许可项目：医疗服务；第三类医疗器械经营；第三类医疗器械租赁；道路货物运输（不含危险货物）（依法须经批准的项目，经相关部门批准后方可开展经营活动，具体经营项目以相关部门批准文件或许可证件为准）一般项目：第一类医疗器械销售；第一类医疗器械租赁；第二类医疗器械销售；第二类医疗器械租赁；专用设备修理；卫生用品和一次性使用医疗用品销售；实验分析仪器销售；技术服务、技术开发、技术咨询、技术交流、技术转让、技术推广；企业管理咨询；教育咨询服务（不含涉许可审批的教育培训活动）；非居住房地产租赁（除依法须经批准的项目外，凭营业执照依法自主开展经营活动）

### ■ 股东及出资信息

序号	股东名称	证照/证件类型	证照/证件号码	股东类型
1	广州金域医学检验集团股份有限公司	企业法人营业执照(公司)	9144010178891443XK	法人股东

### ■ 主要人员信息

序号	姓名	职位	序号	姓名	职位
1	谷晓辉	经理	2	曾湛文	董事

3	王涛	财务负责人	4	严婷	监事
---	----	-------	---	----	----

### ■ 分支机构信息

暂无分支机构信息

### ■ 变更信息

序号	变更事项	变更前内容	变更后内容	变更日期
1	高级管理人员备案(董事、监事、经理等)	严婷、谷晓辉、曾湛文	谷晓辉、曾湛文、严婷	2024年10月29日
2	负责人变更(法定代表人、负责人、首席代表、合伙事务执行人等变更)	严婷	曾湛文	2024年10月29日
3	章程备案	无	无	2024年10月29日
4	财务负责人	王涛	王涛	2024年03月22日
5	高级管理人员备案(董事、监事、经理等)	严婷、曾湛文、蔡田	严婷、曾湛文、谷晓辉	2024年03月22日
6	章程备案	无	无	2024年03月22日
7	其他事项备案	营业执照,税务登记证,机构代码证,社会保险登记证,统计证	公章刻制备案,单位办理住房公积金缴存登记,营业执照,税务登记证,机构代码证,社会保险登记证,统计证	2022年06月27日
8	地址变更(住所地址、经营场所、驻在地址等变更)	河南自贸试验区郑州片区(经开)第十五大街祥云路滨河第一城1号	河南自贸试验区郑州片区(经开)第十六大街116号1号楼	2022年06月27日
			许可项目:医疗服务;第三类医疗器械经营;第三类医	

9	经营范围变更(含业务范围变更)	医疗服务;临床检验服务;健康体检服务;医疗器械的销售、租赁、维修;体外诊断试剂的销售;道路货物运输;货物专用运输(冷藏保鲜);医学技术、生物技术的开发、咨询、交流、推广服务、技术转让;企业管理咨询;教育信息咨询;房屋租赁。	医疗器械租赁;道路货物运输(不含危险货物)(依法须经批准的项目,经相关部门批准后方可开展经营活动,具体经营项目以相关部门批准文件或许可证件为准)一般项目:第一类医疗器械销售;第一类医疗器械租赁;第二类医疗器械销售;第二类医疗器械租赁;专用设备修理;卫生用品和一次性使用医疗用品销售;实验分析仪器销售;技术服务、技术开发、技术咨询、技术交流、技术转让、技术推广;企业管理咨询;教育咨询服务(不含涉许可审批的教育培训活动);非居住房地产租赁(除依法须经批准的项目外,凭营业执照依法自主开展经营活动)	2022年06月27日
10	高级管理人员备案(董事、监事、经理等)	严婷、胡朝晖、蔡田	严婷、曾湛文、蔡田	2019年01月29日
11	经营范围变更(含业务范围变更)	医疗服务;健康体检服务;临床检验服务;医疗器械的销售、租赁、维修;体外诊断试剂的销售;医学技术、生物技术的开发、咨询、交流、推广服务、技术转让;企业管理咨询;教育信息咨询;房屋租赁。	医疗服务;临床检验服务;健康体检服务;医疗器械的销售、租赁、维修;体外诊断试剂的销售;道路货物运输;货物专用运输(冷藏保鲜);医学技术、生物技术的开发、咨询、交流、推广服务、技术转让;企业管理咨询;教育信息咨询;房屋租赁。	2018年03月20日
12	章程备案	无	无	2018年03月20日

#### I 清算信息

暂无清算信息

#### I 行政许可信息

序号	许可文件编号	许可文件名称	有效期自	有效期至	许可机关	许可内容

1	容17豫A06949(21)	特种设备使用登记证	2021年03月25日	2099年01月01日	郑州经济开发区市场监督管理局	容17豫A06949(21)
2	67007266-041010417P1102	医疗机构执业许可证	2023年01月12日	2027年01月01日	郑州市卫生健康委员会	变更
3	67007266-041010417P1102	医疗机构执业许可证	2023年03月20日	2027年01月01日	郑州市卫生健康委员会	变更
4	67007266-041010417P1202	医疗机构许可证	2024年11月19日	2027年01月01日	郑州市卫生健康委员会	变更
5	JY34101930031898	食品经营许可证	2018年12月26日	2023年12月25日	郑州经济技术开发区食品药品监督管理局	食品经营许可证新办申请
6	JY34101930031898	食品经营许可证	2018年12月26日	2023年12月25日	郑州经济技术开发区食品药品监督管理局	食品经营许可证新办申请
7	JY34101930031898	食品经营许可证	2018年12月26日	2023年12月25日	郑州经济技术开发区食品药品监督管理局	食品经营许可证新办申请
8	202168号	特种设备使用登记证	2021年03月25日		郑州经济技术开发区市场监督管理局	允许使用

行政处罚信息

暂无行政处罚信息

经营异常信息

暂无经营异常信息

严重违法信息

暂无严重违法信息

抽查检查信息

序号	检查实施机关	类型	日期	结果
1	郑州市卫生健康委员会	抽查	2020年07月30日	发现问题已责令改正

司法协助信息

暂无司法协助信息

动产抵押登记信息

暂无动产抵押登记信息

股权出质登记信息

暂无股权出质登记信息

企业自行公示信息 (企业自行公示信息由该企业提供, 企业对其即时信息的真实性、合法性负责)

股东及出资信息

暂无股东及出资信息

股权变更信息

暂无股权变更信息

行政许可信息

序号	许可文件编号	许可文件名称	有效期自	有效期至	许可机关	许可内容	状态	公示日期
1	HN642	临床基因扩增检验实验室技术验证合格证书	2021年02月10日	2026年02月09日	河南省卫生厅临床检验中心	临床基因扩增检验项目	有效	2022年05月24日
2	YWA2009020007	艾滋病筛查合格证书	2015年05月27日	2050年05月20日	河南省卫生和计划生育委员会	艾滋病筛查检测	无效	2019年05月20日
						2002版分类目录:6801基础外科手术器械, 6802显微外科手术器, 6803神经外科手术器械, 6805耳鼻喉科手术器械, 6806口腔科手术器械, 6807胸腔心血管外科手术器械, 6808腹部外科手术器械, 6809泌尿肛肠外科手术器械, 6810矫形外科(骨科)		

						手术器械, 681 2日产科 用手术 器械, 6 813计划 生育手 术器械 , 6815 注射穿 刺器械 , 6816 烧伤(整 形)科手 术器械 , 6820 普通诊 察器械 , 6821 医用电 子仪器 设备, 6 823医用 超声仪 器及有 关设备 , 6824 关用激 光仪器 设备, 6 825 医用高 频仪器 设备, 6 826物理 治疗及 康复设 备, 682 7中医器 械, 682 8 医用磁 共振设 备, 683 0医用X 射线设 备, 683 1医用x 射线附 属设备 及部件 , 6832 医用高		
--	--	--	--	--	--	--	--	--

3	豫郑食药监械经营许20180330号	医疗器械经营许可证	2023年05月15日	2028年05月14日	郑州经济技术开发区市场监督管理局	能射线设备, 6834医用射线防护用品、装置, 6840临床检验分析仪器及诊断试剂(诊断试剂不需低温冷藏运输贮存), 6840临床检验分析仪器及诊断试剂(诊断试剂需低温冷藏运输贮存), 6841医用化学和基础设备器具, 6845体外循环及血液处理设备, 6854手术室、急救室、诊疗室设备及器具, 6855口腔科设备及器具, 6856病房护理设备及器具, 6857消毒和灭菌设备及器	有效	2019年05月20日
---	--------------------	-----------	-------------	-------------	------------------	---	----	-------------

具, 685  
8  
医用冷  
疗、低  
温、冷  
藏设备  
及器具  
, 6863  
口腔科  
材料, 6  
864  
医用卫  
生材料  
及敷料  
, 6865  
医用缝  
合材料  
及粘合  
剂, 686  
6  
医用高  
分子材  
料及制  
品, 687  
0  
软心出  
华2017  
版分类  
目录:01  
有源手  
术器械  
, 02  
无源手  
术器械  
, 0  
3  
神经和  
心血管  
手术器  
械, 04  
骨科手  
术器械  
, 05  
放射治  
疗器械  
, 06  
医用成  
像器械  
, 07  
医用诊  
察和监  
护器械  
, 08  
呼吸、  
麻醉和  
急救器  
械, 09

						物理治疗器械，10输血、透析和体外循环器械，11医疗器械消毒灭菌器械，14注射、护理和防护器械，15患者承载器械，17口腔科器械，18妇产科、辅助生殖和避孕器械，19医用康复器械，20中医器械，21医用软件，22临床检验器械		
4	HN643	临床基因扩增实验室技术验证合格证书	2021年02月10日	2026年02月09日	河南省卫生厅临床检验中心	临床基因扩增检验项目	有效	2022年05月24日
		临床基因扩增检验实	2022年	2025年	郑州市	同郑州市人间传染的二级生物安全实验室及实验室活动		2019年

5	NO.HN 271	验室技 术验收 合格证 书	02月11 日	02月10 日	健康委 员会	备案通 知书 豫卫实 验室备 字〔410 109002 6〕号合 并验收 合格	有效	05月20 日
						2002版 分类目 录:6801 基础外 科手术 器械, 6 802显微 外科手 术器械 , 6803 神经外 科手术 器械, 6 805 耳鼻喉 科手术 器械, 6 806 口腔科 手术器 械, 680 7 胸腔心 血管外 科手术 器械, 6 808腹部 外科手 术器械 , 6809 泌尿肛 肠外科 手术器 械, 681 0矫形外 科(骨科) 手术器 械, 681 2妇产科 用手术 器械, 6 813计划		

生育手术器械，6815  
注射穿刺器械，6816  
烧伤(整形)科手术器械，6820  
普通诊察器械，6821  
医用电子仪器设备，6823  
医用超声仪器及有关设备，6824  
医用激光仪器设备，6825  
医用高频仪器设备，6826  
物理治疗及康复设备，6827  
中医器械，6828  
医用磁共振设备，6830  
医用X射线设备，6831  
医用X射线附属设备及部件，6832  
医用高能射线设备，6834  
医用射线防护用品、装置

6	豫郑食药监械经营备20180683号	医疗器械经营许可证	2023年05月08日	2123年05月08日	郑州经济技术开发区市场监督管理局	, 6840 临床检验分析仪器及诊断试剂(诊断试剂不需低温冷藏运输贮存), 6840 临床检验分析仪器及诊断试剂(诊断试剂需低温冷藏运输贮存), 6841 医用化验和基础设备器具, 6845 体外循环及血液处理设备, 6854 手术室、急救室、诊疗室设备及器具, 6855 口腔科设备及器具, 6856 病房护理设备及器具, 6857 消毒和灭菌设备及器具, 6858 医用冷疗、低温、冷藏设备	有效	2019年05月20日
---	--------------------	-----------	-------------	-------------	------------------	---	----	-------------

及器具  
， 6863  
口腔科  
材料， 6  
864  
医用卫  
生材料  
及敷料  
， 6865  
医用缝  
合材料  
及粘合  
剂， 686  
6医用高  
分子材  
料及制  
品， 687  
0软件20  
17版分  
类目录:0  
1有源手  
术器械  
， 02无  
源手术  
器械， 0  
3神经和  
心血管  
手术器  
械， 04  
骨科手  
术器械  
， 05  
放射治  
疗器械  
， 06  
医用成  
像器械  
， 07  
医用诊  
察和监  
护器械  
， 08  
呼吸、  
麻醉和  
急救器  
械， 09  
物理治  
疗器械  
， 10输  
血、透  
析和体  
外循环  
器械， 1

						1 医疗器 械消毒 灭菌器 械, 14 注射、 护理和 防护器 械, 15 患者承 载器械 , 17 口腔科 器械, 1 8 妇产科 、辅助 生殖和 避孕器 械, 19 医用康 复器械 , 20中 医器械 , 21医 用软件 , 22临 床检验 器械		
7	HN880	临床基 因扩增 检验实 验室技 术验收 合格证 书	2022年 01月16 日	2027年 01月15 日	河南省 卫生厅 临床检 验中心	临床基 因扩增 检验项 目	有效	2022年 05月24 日
8	YWA20 18036	艾滋病 筛查检 测实验 室合格 证书	2018年 09月13 日		河南省 卫生和 计划委 员会	艾滋病 筛查检 测	有效	2022年 05月24 日
						医学检 验科; 临床体 液、血 液专业 ; 临床 微生物 学专业		

9	670072 66-041 010417 P1102	医疗机 构执业 许可证	2023年 03月20 日	2027年 01月01 日	郑州市 卫生健 康委员 会	；临床 化学检 验专业 ；临床 免疫、 血清学 专业； 临床细 胞分子 遗传学 专业/病 理科**** **	有效	2019年 05月20 日
---	-------------------------------------	-------------------	---------------------	---------------------	------------------------	--	----	---------------------

#### ■ 知识产权出质登记信息

暂无知识产权出质登记信息

#### ■ 行政处罚信息

暂无行政处罚信息

#### ■ [2023年度报告](#)

#### ■ 基本信息

统一社会信用代码/注册号：91410100MA44PU2T6U 企业名称：郑州金域临床检验中心有限公司

企业通信地址：河南自贸试验区郑州片区(经开)十六大街116号1号楼 邮政编码：450016

企业联系电话：0371-60223222 企业电子邮箱：zzxz@kingmed.com.cn

从业人数：企业选择不公示 其中女性从业人数：企业选择不公示

企业经营状态：开业 企业控股情况：企业选择不公示

是否有投资信息或购买其他公司股权：否 是否有网站或网店：是

是否有对外担保信息：否 有限责任公司本年度是否发生股东股权转让：否

**企业主营业务活动：**许可项目:医疗服务;第三类医疗器械经营;第三类医疗器械租赁;道路货物运输(不含危险货物)(依法须经批准的项目,经相关部门批准后方可开展经营活动,具体经营项目以相关部门批准文件或许可证件为准)一般项目:第一类医疗器械销售;第一类医疗器械租赁;第二类医疗器械销售;第二类医疗器械租赁;专用设备修理;卫生用品和一次性使用医疗用品销售;实验分析仪器销售;技术服务、技术开发、技术咨询、技术交流、技术转让、技术推广;企业管理咨询;教育咨询服务

(不含涉许可审批的教育培训活动);非居住房地产租赁(除依法须经批准的项目外,凭营业执照依法自主开展经营活动)

#### 网站网店信息

序号	名称	类型	网址
1	金域医学	网站	http://www.kingmed.com.cn/

#### 股东及出资信息

序号	股东	认缴出资额(万元)	认缴出资时间	认缴出资方式	实缴出资额(万元)	实缴出资时间	实缴出资方式
1	广州医学检验集团股份有限公司	2000	2018年03月30日	货币	2000	2018年01月16日	货币

#### 对外投资信息

暂无对外投资信息

#### 企业资产状况信息

资产总额	企业选择不公示	所有者权益合计	企业选择不公示
营业总收入	企业选择不公示	利润总额	企业选择不公示
营业总收入中主营业务收入	企业选择不公示	净利润	企业选择不公示
纳税总额	企业选择不公示	负债总额	企业选择不公示

## ■ 社保信息

城镇职工基本养老保险	489 人	失业保险	489 人
职工基本医疗保险	489 人	工伤保险	489 人
生育保险	489 人		
单位缴费基数	单位参加城镇职工基本养老保险缴费基数	企业选择不公示	
	单位参加失业保险缴费基数	企业选择不公示	
	单位参加职工基本医疗保险缴费基数	企业选择不公示	
	单位参加生育保险缴费基数	企业选择不公示	
本期实际缴费金额	参加城镇职工基本养老保险本期实际缴费基数	企业选择不公示	
	参加失业保险本期实际缴费基数	企业选择不公示	
	参加职工基本医疗保险本期实际缴费基数	企业选择不公示	
	参加工伤保险本期实际缴费基数	企业选择不公示	
	参加生育保险本期实际缴费基数	企业选择不公示	
单位缴费基数	单位参加城镇职工基本养老保险累计欠缴金额	企业选择不公示	
	单位参加失业保险累计欠缴金额	企业选择不公示	
	单位参加职工基本医疗保险累计欠缴金额	企业选择不公示	
	单位参加工伤保险累计欠缴金额	企业选择不公示	
	单位参加生育保险累计欠缴金额	企业选择不公示	

## ■ 对外提供担保信息

暂无对外提供担保信息

## ■ 股权变更信息

暂无股权变更信息

## ■ 2022年度报告

## ■ 基本信息

统一社会信用代码/注册号：91410100MA44PU2T6U 企业名称：郑州金域临床检验中心有限公司

企业通信地址：河南自贸试验区郑州片区(经开)十六大街116号1号楼 邮政编码：450016

企业联系电话：0371-60223222 企业电子邮箱：zzxz@kingmed.com.cn

从业人数：企业选择不公示 其中女性从业人数：企业选择不公示

企业经营状态：开业 企业控股情况：企业选择不公示

是否有投资信息或购买其他公司股权：是 是否有网站或网店：是

是否有对外担保信息：否 有限责任公司本年度是否发生股东股权转让：否

企业主营业务活动：许可项目:医疗服务;第三类医疗器械经营;第三类医疗器械租赁;道路货物运输(不含危险货物)(依法须经批准的项目,经相关部门批准后方可开展经营活动,具体经营项目以相关部门批准文件或许可证件为准)一般项目:第一类医疗器械销售;第一类医疗器械租赁;第二类医疗器械销售;第二类医疗器械租赁;专用设备修理;卫生用品和一次性使用医疗用品销售;实验分析仪器销售;技术服务、技术开发、技术咨询、技术交流、技术转让、技术推广;企业管理咨询;教育咨询服务(不含涉许可审批的教育培训活动);非居住房地产租赁(除依法须经批准的项目外,凭营业执照依法自主开展经营活动)

## ■ 网站网店信息

序号	名称	类型	网址
			http://www.kingmed.com.

1	金城医学	网站	cn/
---	------	----	-----

#### ■ 股东及出资信息

序号	股东	认缴出资额 (万元)	认缴出资时间	认缴出资方式	实缴出资额 (万元)	实缴出资时间	实缴出资方式
1	广州医学检验集团股份有限公司	2000	2018年03月30日	货币	2000	2018年01月16日	货币

#### ■ 对外投资信息

序号	名称	统一社会信用代码/注册号
1	驻马店金城医学检验中心有限公司	91411728MA44UPJ864
2	洛阳金城医学检验实验室有限公司	91410394MA9LWOWG11

#### ■ 企业资产状况信息

资产总额	企业选择不公示	所有者权益合计	企业选择不公示
营业总收入	企业选择不公示	利润总额	企业选择不公示
营业总收入中主营业务收入	企业选择不公示	净利润	企业选择不公示
纳税总额	企业选择不公示	负债总额	企业选择不公示

#### ■ 社保信息

城镇职工基本养老保险	623 人	失业保险	623 人
------------	-------	------	-------

职工基本医疗保险	623 人	工伤保险	623 人
生育保险	623 人		
单位缴费基数	单位参加城镇职工基本养老保险缴费基数	企业选择不公示	
	单位参加失业保险缴费基数	企业选择不公示	
	单位参加职工基本医疗保险缴费基数	企业选择不公示	
	单位参加生育保险缴费基数	企业选择不公示	
本期实际缴费金额	参加城镇职工基本养老保险本期实际缴费基数	企业选择不公示	
	参加失业保险本期实际缴费基数	企业选择不公示	
	参加职工基本医疗保险本期实际缴费基数	企业选择不公示	
	参加工伤保险本期实际缴费基数	企业选择不公示	
	参加生育保险本期实际缴费基数	企业选择不公示	
单位缴费基数	单位参加城镇职工基本养老保险累计欠缴金额	企业选择不公示	
	单位参加失业保险累计欠缴金额	企业选择不公示	
	单位参加职工基本医疗保险累计欠缴金额	企业选择不公示	
	单位参加工伤保险累计欠缴金额	企业选择不公示	
	单位参加生育保险累计欠缴金额	企业选择不公示	

■ 对外提供担保信息

暂无对外提供担保信息

## ■ 股权变更信息

暂无股权变更信息

## ■ [2021年度报告](#)

## ■ 基本信息

统一社会信用代码/注册号：91410100MA44PU2 T6U 企业名称：郑州金域临床检验中心有限公司

企业通信地址：河南自贸试验区郑州片区（经开）第十五大街烘云路滨河第一城1号 邮政编码：450016

企业联系电话：0371-60223222 企业电子邮箱：zzxz@kingmed.com.cn

从业人数：企业选择不公示 其中女性从业人数：企业选择不公示

企业经营状态：开业 企业控股情况：企业选择不公示

是否有投资信息或购买其他公司股权：是 是否有网站或网店：是

是否有对外担保信息：否 有限责任公司本年度是否发生股东股权转让：否

企业主营业务活动：医学检验科、病理科（凭许可证核定的范围及有效期经营）、医学技术、生物技术的研发、技术咨询、技术转让；医疗器械、试剂耗材销售\*（涉及许可经营项目，应取得相关部门许可后方可经营）；（依法须经批准的项目，经相关部门批准后方可开展经营活动）

## ■ 网站网店信息

序号	名称	类型	网址
1	http://www.kingmed.com.cn/	网站	http://www.kingmed.com.cn/

## ■ 股东及出资信息

序	股东	认缴出资额（万元）	认缴出资	认缴出资	实缴出资额（万元）	实缴出资	实缴出资
---	----	-----------	------	------	-----------	------	------

号	)	时间	方式	)	时间	方式	
1	广州医学 检验集团 股份有限 公司	2000	2018年0 3月30日	货币	2000	2018年0 1月16日	货币

#### ■ 对外投资信息

序号	名称	统一社会信用代码/注册号
1	驻马店金域医学检验中心有限公司	91411728MA44UPJ864

#### ■ 企业资产状况信息

资产总额	企业选择不公示	所有者权益合计	企业选择不公示
营业总收入	企业选择不公示	利润总额	企业选择不公示
营业总收入中主营业务 收入	企业选择不公示	净利润	企业选择不公示
纳税总额	企业选择不公示	负债总额	企业选择不公示

#### ■ 社保信息

城镇职工基本养老保险	555 人	失业保险	555 人
职工基本医疗保险	552 人	工伤保险	555 人
生育保险	552 人		
单位缴费基数	单位参加城镇职工基本养老保险 缴费基数	企业选择不公示	
	单位参加失业保险缴费基数	企业选择不公示	
	单位参加职工基本医疗保险 缴费基数	企业选择不公示	

	单位参加生育保险缴费基数	企业选择不公示
本期实际缴费金额	参加城镇职工基本养老保险本期实际缴费基数	企业选择不公示
	参加失业保险本期实际缴费基数	企业选择不公示
	参加职工基本医疗保险本期实际缴费基数	企业选择不公示
	参加工伤保险本期实际缴费基数	企业选择不公示
	参加生育保险本期实际缴费基数	企业选择不公示
	单位缴费基数	单位参加城镇职工基本养老保险累计欠缴金额
	单位参加失业保险累计欠缴金额	企业选择不公示
	单位参加职工基本医疗保险累计欠缴金额	企业选择不公示
	单位参加工伤保险累计欠缴金额	企业选择不公示
	单位参加生育保险累计欠缴金额	企业选择不公示

#### 对外提供担保信息

暂无对外提供担保信息

#### 股权变更信息

暂无股权变更信息

#### [2020年度报告](#)

#### 基本信息

统一社会信用代码/注册号：91410100MA44PU2T6U 企业名称：郑州金域临床检验中心有限公司

企业通信地址：河南自贸试验区郑州片区（经开）第十五大街烘云路滨河第一城1号 邮政编码：450016

企业联系电话：0371-60223222 企业电子邮箱：zzxz@kingmed.com.cn

从业人数：企业选择不公示 其中女性从业人数：企业选择不公示

企业经营状态：开业 企业控股情况：企业选择不公示

是否有投资信息或购买其他公司股权：是 是否有网站或网店：是

是否有对外担保信息：否 有限责任公司本年度是否发生股东股权转让：否

企业主营业务活动：医学检验科、病理科（凭许可证核定的范围及有效期经营）、医学技术、生物技术的研发、技术咨询、技术转让；医疗器械、试剂耗材销售\*（涉及许可经营项目，应取得相关部门许可后方可经营）；（依法须经批准的项目，经相关部门批准后方可开展经营活动）

#### 网站网店信息

序号	名称	类型	网址
1	金域医学	网站	http://www.kingmed.com.cn/

#### 股东及出资信息

序号	股东	认缴出资额（万元）	认缴出资时间	认缴出资方式	实缴出资额（万元）	实缴出资时间	实缴出资方式
1	广州医学检验集团股份有限公司	2000	2018年03月30日	货币	2000	2021年01月16日	货币

#### 对外投资信息

序
---

号	名称	统一社会信用代码/注册号
1	驻马店金城医学检验中心有限公司	91411728MA44UPJ864

#### ■ 企业资产状况信息

资产总额	企业选择不公示	所有者权益合计	企业选择不公示
营业总收入	企业选择不公示	利润总额	企业选择不公示
营业总收入中主营业务收入	企业选择不公示	净利润	企业选择不公示
纳税总额	企业选择不公示	负债总额	企业选择不公示

#### ■ 社保信息

城镇职工基本养老保险	497 人	失业保险	497 人
职工基本医疗保险	497 人	工伤保险	497 人
生育保险	497 人		
单位缴费基数	单位参加城镇职工基本养老保险缴费基数	企业选择不公示	
	单位参加失业保险缴费基数	企业选择不公示	
	单位参加职工基本医疗保险缴费基数	企业选择不公示	
	单位参加生育保险缴费基数	企业选择不公示	
本期实际缴费金额	参加城镇职工基本养老保险本期实际缴费基数	企业选择不公示	
	参加失业保险本期实际缴费基数	企业选择不公示	
	参加职工基本医疗保险本期实际缴费基数	企业选择不公示	

	参加工伤保险本期实际缴费基数	企业选择不公示
	参加生育保险本期实际缴费基数	企业选择不公示
单位缴费基数	单位参加城镇职工基本养老保险累计欠缴金额	企业选择不公示
	单位参加失业保险累计欠缴金额	企业选择不公示
	单位参加职工基本医疗保险累计欠缴金额	企业选择不公示
	单位参加工伤保险累计欠缴金额	企业选择不公示
	单位参加生育保险累计欠缴金额	企业选择不公示

#### 对外提供担保信息

暂无对外提供担保信息

#### 股权变更信息

暂无股权变更信息

#### 2019年度报告

#### 基本信息

统一社会信用代码/注册号：91410100MA44PU2T6U 企业名称：郑州金域临床检验中心有限公司

企业通信地址：河南自贸试验区郑州片区（经开）第十五大街烘云路滨河第一城1号 邮政编码：450016

企业联系电话：0371-60223222 企业电子邮箱：zzxz@kingmed.com.cn

从业人数：企业选择不公示 其中女性从业人数：企业选择不公示

企业经营状态：开业 企业控股情况：企业选择不公示

是否有投资信息或购买其他公司股权：是

是否有网站或网店：是

是否有对外担保信息：否

有限责任公司本年度是否发生股东股权转让：否

企业主营业务活动：医学检验科、病理科（凭许可证核定的范围及有效期经营）、医学技术、生物技术的研发、技术咨询、技术转让；医疗器械、试剂耗材销售\*（涉及许可经营项目，应取得相关部门许可后方可经营）；（依法须经批准的项目，经相关部门批准后方可开展经营活动）

#### 网站网店信息

序号	名称	类型	网址
1	金域医学	网站	http://www.kingmed.com.cn

#### 股东及出资信息

序号	股东	认缴出资额（万元）	认缴出资时间	认缴出资方式	实缴出资额（万元）	实缴出资时间	实缴出资方式
1	广东医学检验集团股份有限公司	2000	2018年03月30日	货币	2000	2018年01月16日	货币

#### 对外投资信息

序号	名称	统一社会信用代码/注册号
1	驻马店金域医学检验中心有限公司	91411728MA44UPJ864

#### 企业资产状况信息

资产总额	企业选择不公示	所有者权益合计	企业选择不公示
营业总收入	企业选择不公示	利润总额	企业选择不公示

营业总收入中主营业务收入	企业选择不公示	净利润	企业选择不公示
纳税总额	企业选择不公示	负债总额	企业选择不公示

### ■ 社保信息

城镇职工基本养老保险	463 人	失业保险	463 人
职工基本医疗保险	463 人	工伤保险	463 人
生育保险	463 人		
单位缴费基数	单位参加城镇职工基本养老保险缴费基数	企业选择不公示	
	单位参加失业保险缴费基数	企业选择不公示	
	单位参加职工基本医疗保险缴费基数	企业选择不公示	
	单位参加生育保险缴费基数	企业选择不公示	
本期实际缴费金额	参加城镇职工基本养老保险本期实际缴费基数	企业选择不公示	
	参加失业保险本期实际缴费基数	企业选择不公示	
	参加职工基本医疗保险本期实际缴费基数	企业选择不公示	
	参加工伤保险本期实际缴费基数	企业选择不公示	
	参加生育保险本期实际缴费基数	企业选择不公示	
单位缴费基数	单位参加城镇职工基本养老保险累计欠缴金额	企业选择不公示	
	单位参加失业保险累计欠缴金额	企业选择不公示	
	单位参加职工基本医疗保险累计欠缴金额	企业选择不公示	

单位参加工伤保险累计欠缴金额	企业选择不公示
单位参加生育保险累计欠缴金额	企业选择不公示

#### 对外提供担保信息

暂无对外提供担保信息

#### 股权变更信息

暂无股权变更信息

#### 2018年度报告

#### 基本信息

统一社会信用代码/注册号：91410100MA44PU2T6U 企业名称：郑州金域临床检验中心有限公司

企业通信地址：河南自贸试验区郑州片区（经开）第十五大街烘云路滨河第一城1号 邮政编码：450016

企业联系电话：60223222

企业电子邮箱：zzxz@kingmed.com.cn

从业人数：企业选择不公示

其中女性从业人数：企业选择不公示

企业经营状态：开业

企业控股情况：企业选择不公示

是否有投资信息或购买其他公司股权：是

是否有网站或网店：是

是否有对外担保信息：否

有限责任公司本年度是否发生股东股权转让：否

企业主营业务活动：医学检验科、病理科（凭许可证核定的范围及有效期经营）、医学技术、生物技术的研发、技术咨询、技术转让；医疗器械、试剂耗材销售\*（涉及许可经营项目，应取得相关部门许可后方可经营）；（依法须经批准的项目，经相关部门批准后方可开展经营活动）

#### 网站网店信息

序号	名称	类型	网址
1	金域医学	网站	http://www.kingmed.com.cn/

#### ■ 股东及出资信息

序号	股东	认缴出资额 (万元)	认缴出资时间	认缴出资方式	实缴出资额 (万元)	实缴出资时间	实缴出资方式
1	广州金域医学检验集团股份有限公司	2000	2018年03月30日	货币	2000	2018年01月16日	货币

#### ■ 对外投资信息

序号	名称	统一社会信用代码/注册号
1	驻马店金域医学检验中心有限公司	91411728MA44UPJ864

#### ■ 企业资产状况信息

资产总额	企业选择不公示	所有者权益合计	企业选择不公示
营业总收入	企业选择不公示	利润总额	企业选择不公示
营业总收入中主营业务收入	企业选择不公示	净利润	企业选择不公示
纳税总额	企业选择不公示	负债总额	企业选择不公示

#### ■ 社保信息

城镇职工基本养老保险	458 人	失业保险	458 人
------------	-------	------	-------

职工基本医疗保险	458 人	工伤保险	458 人
生育保险	458 人		
单位缴费基数	单位参加城镇职工基本养老保险缴费基数	企业选择不公示	
	单位参加失业保险缴费基数	企业选择不公示	
	单位参加职工基本医疗保险缴费基数	企业选择不公示	
	单位参加生育保险缴费基数	企业选择不公示	
本期实际缴费金额	参加城镇职工基本养老保险本期实际缴费基数	企业选择不公示	
	参加失业保险本期实际缴费基数	企业选择不公示	
	参加职工基本医疗保险本期实际缴费基数	企业选择不公示	
	参加工伤保险本期实际缴费基数	企业选择不公示	
	参加生育保险本期实际缴费基数	企业选择不公示	
单位缴费基数	单位参加城镇职工基本养老保险累计欠缴金额	企业选择不公示	
	单位参加失业保险累计欠缴金额	企业选择不公示	
	单位参加职工基本医疗保险累计欠缴金额	企业选择不公示	
	单位参加工伤保险累计欠缴金额	企业选择不公示	
	单位参加生育保险累计欠缴金额	企业选择不公示	

■ 对外提供担保信息

暂无对外提供担保信息

## ■ 股权变更信息

暂无股权变更信息

## ■ 2017年度报告

### ■ 基本信息

统一社会信用代码/注册号：91410100MA44PU2T6U 企业名称：郑州金域临床检验中心有限公司

企业通信地址：河南自贸试验区郑州片区（经开）第十五大街烘云路滨河第一城1号 邮政编码：450000

企业联系电话：60223222 企业电子邮箱：zzxz@kingmed.com.cn

从业人数：企业选择不公示 其中女性从业人数：企业选择不公示

企业经营状态：开业 企业控股情况：企业选择不公示

是否有投资信息或购买其他公司股权：否 是否有网站或网店：是

是否有对外担保信息：否 有限责任公司本年度是否发生股东股权转让：否

企业主营业务活动：医疗服务；健康体检服务；临床检验服务；医疗器械的销售、租赁、维修；体外诊断试剂的销售；医学技术、生物技术的开发、咨询、交流、推广服务、技术转让；企业管理咨询、教育信息咨询；房屋租赁。

### ■ 网站网店信息

序号	名称	类型	网址
1	金域检验	网站	http://www.kingmed.com.cn/

### ■ 股东及出资信息

序	股东	认缴出资额（万元）	认缴出资	认缴出资	实缴出资额（万元）	实缴出资	实缴出资
---	----	-----------	------	------	-----------	------	------

号		)	时间	方式	)	时间	方式
1	广州金域医学检验集团股份有限公司	2000	2018年03月30日	货币	2000	2018年03月30日	货币

#### ■ 对外投资信息

暂无对外投资信息

#### ■ 企业资产状况信息

资产总额	企业选择不公示	所有者权益合计	企业选择不公示
营业总收入	企业选择不公示	利润总额	企业选择不公示
营业总收入中主营业务收入	企业选择不公示	净利润	企业选择不公示
纳税总额	企业选择不公示	负债总额	企业选择不公示

#### ■ 社保信息

城镇职工基本养老保险	0人	失业保险	0人
职工基本医疗保险	0人	工伤保险	0人
生育保险	0人		
单位缴费基数	单位参加城镇职工基本养老保险缴费基数	企业选择不公示	
	单位参加失业保险缴费基数	企业选择不公示	
	单位参加职工基本医疗保险缴费基数	企业选择不公示	
	单位参加生育保险缴费基数	企业选择不公示	

本期实际缴费金额	参加城镇职工基本养老保险本期实际缴费基数	企业选择不公示
	参加失业保险本期实际缴费基数	企业选择不公示
	参加职工基本医疗保险本期实际缴费基数	企业选择不公示
	参加工伤保险本期实际缴费基数	企业选择不公示
	参加生育保险本期实际缴费基数	企业选择不公示
单位缴费基数	单位参加城镇职工基本养老保险累计欠缴金额	企业选择不公示
	单位参加失业保险累计欠缴金额	企业选择不公示
	单位参加职工基本医疗保险累计欠缴金额	企业选择不公示
	单位参加工伤保险累计欠缴金额	企业选择不公示
	单位参加生育保险累计欠缴金额	企业选择不公示

#### ■ 对外提供担保信息

暂无对外提供担保信息

#### ■ 股权变更信息

暂无股权变更信息